Foggia Post



CORSO GARIBALDI A PESCHICI

QUARTO BANCOMAT ESPLOSO IN 20 GIORNI IN CAPITANATA

FOGGIA POST

Seconda di copertina



Nella sala giunte di Palazzo di Città, la sindaca Maria Aida Episcopo ha conferito la cittadinanza italiana a Khady Sane, nata in Senegal, da anni integrata nella nostra comunità e che si sta distinguendo per l'impegno meritorio e quotidiano da direttrice della Caritas Diocesana Foggia-Bovino, nominata da Mons. Giorgio Ferretti anche lui oggi presente.

Facebook

Clicca qui sotto per sfogliare il giornale gratuitamente

#FOGGIAPost.com

Instagram

Foggia Post è un quotidiano gratuito chiuso in redazione alle ore 15 dal lunedì al venerdì. Edito dalla cooperativa San Francesco Antonio Fasani.
Direttore responsabile: Roberto Parisi.
Direttore editoriale: Carlo Rubino. Mail: redazione@foggiapost.com oppure redazionefoggiapost@gmail.com. Registrazione al Tribunale di Foggia n.2445/2022



Lo sportello bancomat di Peschici sventrato con il metodo della "marmotta" la scorsa notte

IN PRIMO PIANO

Come contrastare il reato sempre più diffuso degli sportelli bancomat fatti esplodere in provincia di Foggia? Fenomeno che si aggiunge agli altri episodi criminali che stanno rendendo invivibile anche le più piccole comunità della Capitanata

Quarto bancomat saltato in 20 giorni

L'ennesimo boato ha squarciato il silenzio della notte, questa volta tra i vicoli bianchi di Peschici. L'assalto al bancomat avvenuto la scorsa notte non è solo un atto criminale ma rappresenta l'ennesimo sfregio a un territorio, quello della provincia di Foggia, che sembra trovarsi in uno stato di assedio permanente. Dall'inizio del 2026, la Capitanata è teatro di una vera e propria "strategia della tensione" criminale focalizzata sugli istituti di credito. Prima di Peschici, messi in atto con la tecnica della "marmotta" (un congegno esplosivo inserito nella fessura del distributore) — hanno devastato sportelli bancomat di Foggia, Chieuti e Apricena. Il pericolo più grave per le piccole comunità è la desertificazione bancaria. Di fronte a costi di riparazione importanti e rischi assicurativi sempre più alti, molti istituti di credito stanno valutando la chiusura dei punti di prelievo nei comuni più piccoli. In questo scenario, la richiesta di una presenza dell'Esercito Italiano nelle strade della Capitanata non può più essere liquidata come una provocazione o una pretesa fuori luogo. Sebbene l'ordine pubblico spetti alle Forze di Polizia, il dispiegamento di unità militari nell'ambito dell'operazione "Strade Sicure" potrebbe essere un primo segnale.

INIZIATIVE

Raccolta fondi

8000 euro per donare un Fibroscan

Ben 8000 euro raccolti, una serata di grandissimo successo che ha fatto registrare il sold out e l'obiettivo principale centrato in pieno. Col primo evento ufficiale della Fondazione Alberto Cavallo, è stato infatti devoluto un contributo economico all'OdV ETS Trapianti Organi Sezione di Foggia "A.T.O." (Associazione Trapianti Organi) per contribuire ad acquistare un Fibroscan, un apparecchio molto simile ad un ecografo, che attraverso una sonda, serve a valutare la fibrosi del fegato e quindi a prevenire patologie come la cirrosi epatica. Tutto questo grazie alla fondazione capitanata da Francesco Borgese e naturalmente agli artisti che si sono esibiti al Teatro del Fuoco di Foggia, Silvia Mezzanotte e Carlo Marrale, riuniti sul palco per dare vita a 'Stasera che sera' e far rivivere al pubblico foggiano le hit che hanno segnato intere generazioni, a firma di una band che ha fatto la storia della musica, i Matia Bazar. La Fondazione Alberto Cavallo è nata con l'obiettivo di custodire e diffondere l'eredità di valori umani, civili, professionali e sportivi vissuti dal compianto commercialista foggiano con impegno, gioia e incrollabile fiducia nel prossimo e in un futuro migliore.

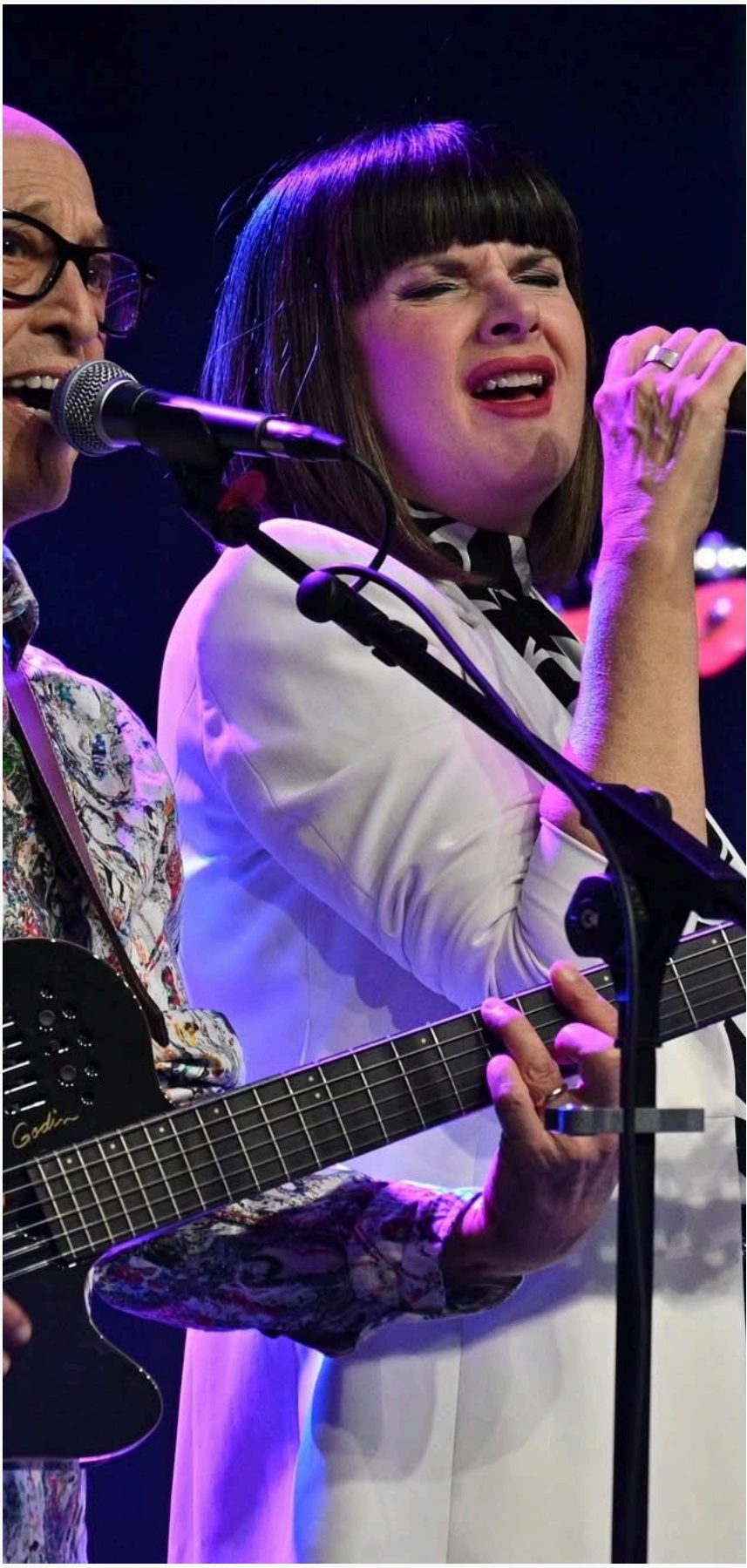



20 Gennaio 2026

Novità
Cerignola

ANTONIO DI NARDO È IL NUOVO COMANDANTE DELLA POLIZIA LOCALE

Il Comune di Cerignola dà il benvenuto al nuovo Comandante della Polizia Locale Antonio Di Nardo che ha ufficialmente assunto l'incarico a partire dall'8 gennaio 2026. Di Nardo ha indossato la divisa della Polizia Locale presso i Comuni di Fiuggi, Milano, Gallarate, Caserta, Roccagorga, Teano, Carinola, Mondragone, Minturno e Isernia. possiede una laurea magistrale in Giurisprudenza, una laurea in Economia e Commercio, master universitari sia in Criminologia che in Manager della Pubblica Amministrazione.

L'arrivo del nuovo Comandante rappresenta un passaggio importante per il rafforzamento delle politiche di sicurezza urbana, legalità e controllo del territorio in un'ottica di collaborazione costante con le altre forze dell'ordine e di vicinanza ai cittadini.



INIZIATIVE

"Ritagli di libertà" in carcere

Un progetto che trasforma il cucito in racconto e cura



Prenderà il via nei prossimi giorni, presso la sezione femminile del carcere di Foggia, il progetto “Ritagli di Libertà – Ricucire il Futuro con Creatività”, ideato da Daniela d’Elia e promosso con il sostegno di Inner Wheel, che ha fortemente voluto e sostenuto l’iniziativa sotto la guida della sua presidente, Silvana Carrozzino.

Il progetto nasce dalla convinzione che anche il carcere possa diventare uno spazio di trasformazione, capace di generare senso, bellezza e nuove prospettive, se attraversato da percorsi che mettono al centro la persona. Attraverso il cucito creativo, le donne detenute saranno accompagnate in un cammino di espressione e rielaborazione della propria storia, in cui ago e filo diventeranno strumenti simbolici di ricostruzione, pazienza e rinascita.

“Non si tratta semplicemente di imparare una tecnica manuale – spiega Daniela d’Elia – ma di dare forma a ciò che spesso resta invisibile. Ogni punto, ogni stoffa ricucita racconterà una ferita, una resistenza, una possibilità. L’obiettivo è trasformare il fare creativo in un atto di consapevolezza e dignità, capace di restituire voce e valore alle storie delle donne coinvolte”.

Il laboratorio non punta tanto alla produzione di manufatti in senso tradizionale, quanto alla realizzazione di opere che rappresentino le storie, le condizioni e i vissuti delle detenute. Da questo percorso nascerà una mostra pubblica in città, concepita come uno spazio di incontro tra il “dentro” e il “fuori”, in cui le opere esposte saranno accompagnate da brevi testi esplicativi, in alcuni casi scritti dalle stesse autrici. Accanto alla mostra, è comunque prevista la realizzazione di alcuni oggetti destinati alla vendita solidale, con l’obiettivo di raccogliere fondi da destinare a iniziative di formazione e sostegno rivolte alle persone detenute.

Un’attenzione particolare, nel progetto, è rivolta alla sostenibilità: i materiali utilizzati saranno infatti stoffe riciclate provenienti da donazioni di abiti usati, scampoli, tende e tovaglie, in un’ottica di riuso creativo che unisce rispetto per l’ambiente e valorizzazione dell’ingegno.

20 Gennaio 2026

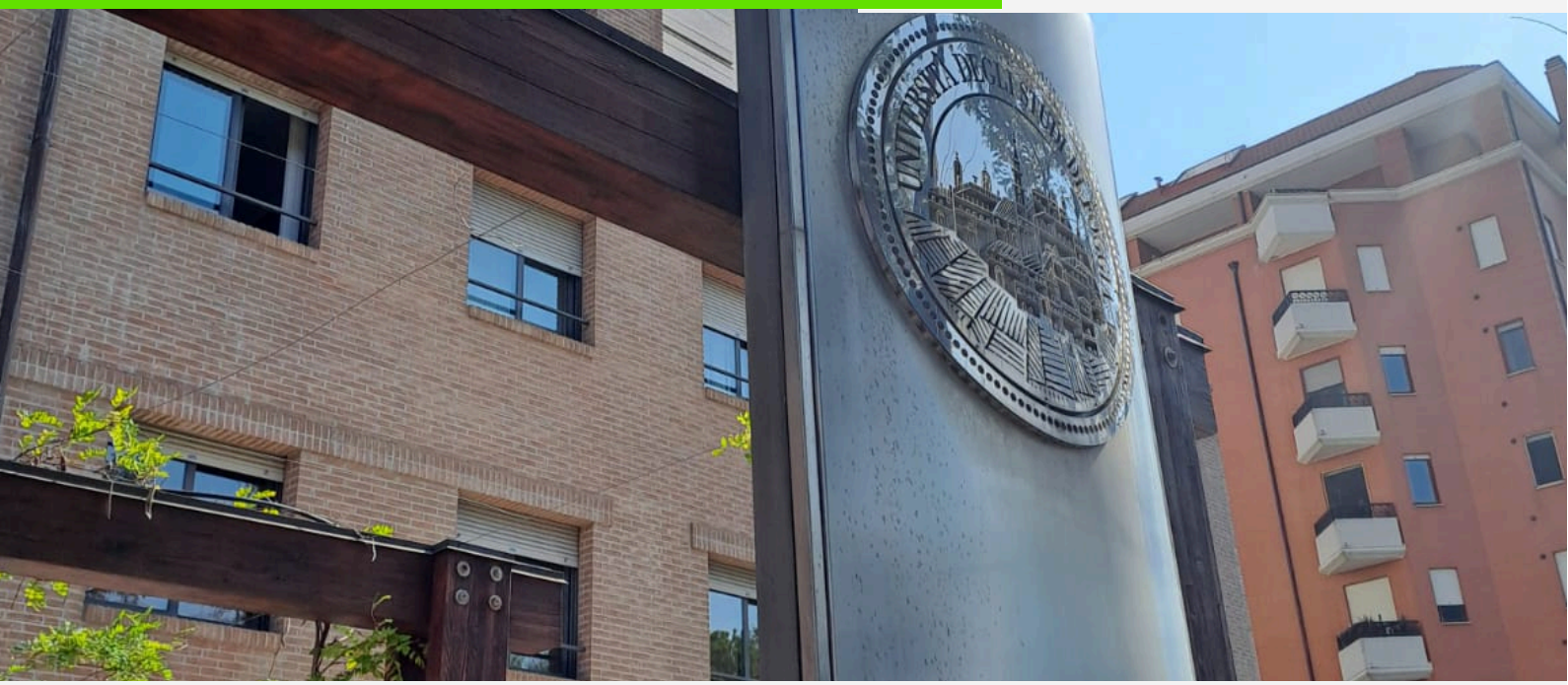

Master in Intercultura, inclusione sociale e mediazione nei contesti educativi



Il Learning Sciences institute dell'Università di Foggia presenta il Master di I livello in Intercultura, inclusione sociale e mediazione nei contesti educativi.

L'evento di presentazione, dal titolo Costruire Inclusione, si terrà il 28 gennaio 2026, alle ore 11.00, nell'Aula 4 del Dipartimento di Studi Umanistici (via Arpi n. 176) e si svolgerà in modalità mista (in presenza e online), permettendo un'ampia partecipazione di studenti, laureandi e della cittadinanza interessata.

L'incontro ha l'obiettivo di lanciare ufficialmente la nuova iniziativa formativa, ponendo l'accento sull'importanza delle competenze interculturali e inclusive nel mondo dell'educazione di oggi.



Abbiamo un sogno: il Villaggio don Oreste Benzi!

Un **santo dei nostri giorni** che tanti anni addietro ci incontrò a Troia

Il sogno è quello di creare un centro per disabili, un **Luogo di Inclusione e Speranza**.
È un progetto ambizioso e nobile, che richiede **dedizione**, **passione** e **impegno**.
Il centro vuole essere uno spazio dove le **persone con disabilità** potranno trovare **accoglienza**, **sostegno** e **opportunità per crescere e svilupparsi**.

Obiettivi del Centro:
- Creare un **ambiente inclusivo e accessibile** per tutti
- Promuovere l'**autonomia** e l'**indipendenza** delle persone con disabilità
- Offrire opportunità di **formazione** e **lavoro** per le persone con disabilità
- Favorire la **socializzazione** e l'**integrazione** nella comunità

Perché è importante:
- Le persone con disabilità hanno **diritto a una vita dignitosa e inclusiva**
- Il centro può essere un **luogo di speranza e di rinascita** per le persone con disabilità e le loro famiglie

Siamo consapevoli che è **UN GRANDE SOGNO: un progetto ambizioso**.
Il sogno finalmente inizia a prendere forma.
Il 2026 sarà un anno fondamentale: daremo il via alla realizzazione della prima struttura.

Con l'amore e la cura di tutti, può diventare una realtà.
I nostri ragazzi sono già pronti!
Abbiamo bisogno di tanti amici, **abbiamo bisogno anche di te!**



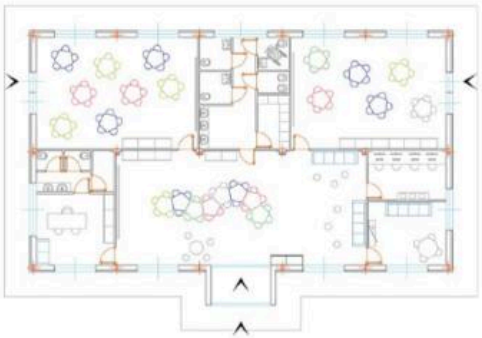

Buon 2026



VILLAGGIO don Oreste Benzi

Abbiamo bisogno anche di te

con donazioni e acquisti solidali

Puoi aiutarci con

il **5xmille (CF 02412090710)**
non è una tassa in più, ma una quota di imposte a cui lo Stato rinuncia a favore delle organizzazioni no profit.

Erogazioni liberali su c/c bancario
intestato a Consorzio OPUS
IT59O0501804000000016870354
Indicando quale causale
"Progetto Villaggio don Oreste Benzi"
ATTENZIONE!!! Sia le persone fisiche sia enti e società, possono usufruire di benefici fiscali per le donazioni, purché effettuate tramite sistemi di pagamento tracciabili.

Acquistando i nostri prodotti





Su immobili e terreni abbandonati da anni e dove una volta vi era la Scuola agraria di Troia nascerà **il Villaggio don Oreste Benzi**, un luogo di inclusione aperto a tutti, inserimento lavorativo e ludico ricreativo per ragazzi diversamente abili.

Il progetto prevede

- La realizzazione di un Centro Diurno";
- Un Ristorante con foresteria;
- Un Centro congressi con ludoteca digitale;
- Opifici vari
- Una Fattoria didattica con serra e orti;
- Un Centro sportivo.

Opere Pugliesi di Utilità Sociale
Consorzio di Cooperative Sociali
opus

San Riccardo Pampuri
Cooperativa Sociale

Nuovi Orizzonti
Società Cooperativa Sociale

Via Mandara 34/b
71122 FOGGIA

Centro Giorgio Casoli
Via Carducci 22
71029 TROIA (FG)
Tel. 0881.970600

www.villaggiodonorestebenzi.it
info@villaggiodonorestebenzi.it

creativestival

INCONTRI

Attività Produttive del Comune

Avvio attività per la Consulta del Commercio



La prima riunione della Consulta del Commercio

Prima seduta, ieri pomeriggio nella Sala consiliare di Palazzo di Città, della Consulta Comunale Permanente del Commercio e dell'Artigianato, costituita ufficialmente nella seduta di Consiglio comunale del 3 dicembre dello scorso anno. Hanno partecipato i componenti di diritto per l'Ente, la sindaca Maria Aida Episcopo, l'assessore alle Attività produttive Lorenzo Frattarolo, i consiglieri di maggioranza Stefania Rignanese e Francesco Salemme e i consiglieri di opposizione Claudio Amorese e Franco Nunziante. E le rappresentanze di diritto della Confcommercio (Silvio Salvatori), Confesercenti (Franco Granata), Confederazione Nazionale dell'Artigianato (Antonio Nunziante), Comitato Foggia Centro (Alessio Lussuriello), C.L.A.A.I. (Stefano Santangelo). L'assessore Frattarolo ha aperto i lavori, sottolineando quanto sia importante aggiornare il Documento Strategico del Commercio approvato nel 2016, epoca ben diversa da quella attuale segnata dagli effetti della pandemia, dagli aumenti esponenziali del costo delle bollette e della vita, crescita del commercio online che hanno avuto profonde ripercussioni e contribuito alla desertificazione in particolare nel centro cittadino: costituirà quindi la bozza dalla quale ripartire, apportando le necessarie integrazioni e correzioni. "La Consulta è uno strumento essenziale della programmazione condivisa e trasparente, fondata sulla partecipazione diretta delle categorie produttive e le organizzazioni dei consumatori. Dalla nostra collaborazione dipendono l'esatta cognizione delle esigenze reali degli esercenti di prossimità e dei consumatori, come la definizione delle azioni da intraprendere per la valorizzazione dell'artigianato tradizionale. Insieme possiamo individuare i percorsi da intraprendere per la rigenerazione economica della città e il recupero e la valorizzazione degli spazi pubblici, stimolare l'innovazione digitale, incrementare la sostenibilità e favorire l'integrazione comunitaria delle attività commerciali. Compiti e obiettivi di peso e valore che sollecitano tutti noi ad operare con spirito costruttivo e impegno all'elaborazione di politiche di sviluppo efficaci, inclusive e rispondenti alle reali esigenze del tessuto produttivo" le sue parole.

CENTRO SERVIZI PER LE FAMIGLIE

Comune di Foggia
Ambito Territoriale Sociale

San Riccardo Pampuri
Cooperativa Sociale

Servizi offerti

- Incontri protetti in spazio neutro;
- Incontri di supporto alla genitorialità;
- Mediazione familiare e attivazione Gruppi Auto Mutuo Aiuto;
- Informazione e orientamento per affido e adozione;
- Attività ludico-ricreative di animazione;
- Cine-famiglie;
- Filo diretto con gli esperti;
- Orientamento informativo ai servizi e al lavoro;
- Potenziamento scolastico;
- Sostegno affido e adozione.





Équipe

Il Centro si avvale della collaborazione di un'équipe multidisciplinare di medici e professionisti a completa disposizione delle famiglie:

- Psicologi, psicoterapeuti
- Assistenti sociali
- Avvocati
- Mediatore familiare
- Educatori
- Pedagogisti
- Mediatore culturale
- Animatori
- Medico

Comune di Foggia
Ambito Territoriale Sociale
Via Fuiani, 16 - 71121 Foggia
tel. 0881.792584
servizisociali@comune.foggia.it

San Riccardo Pampuri
Cooperativa Sociale
Via Mandara, 34/B
71122 - Foggia
tel. 0881.757204

CENTRO SERVIZI PER LE FAMIGLIE
sito web e mail:
www.centrofamigliesanriccardopampuri.it
info@centrofamigliesanriccardopampuri.i

Tutti pazzi per i social

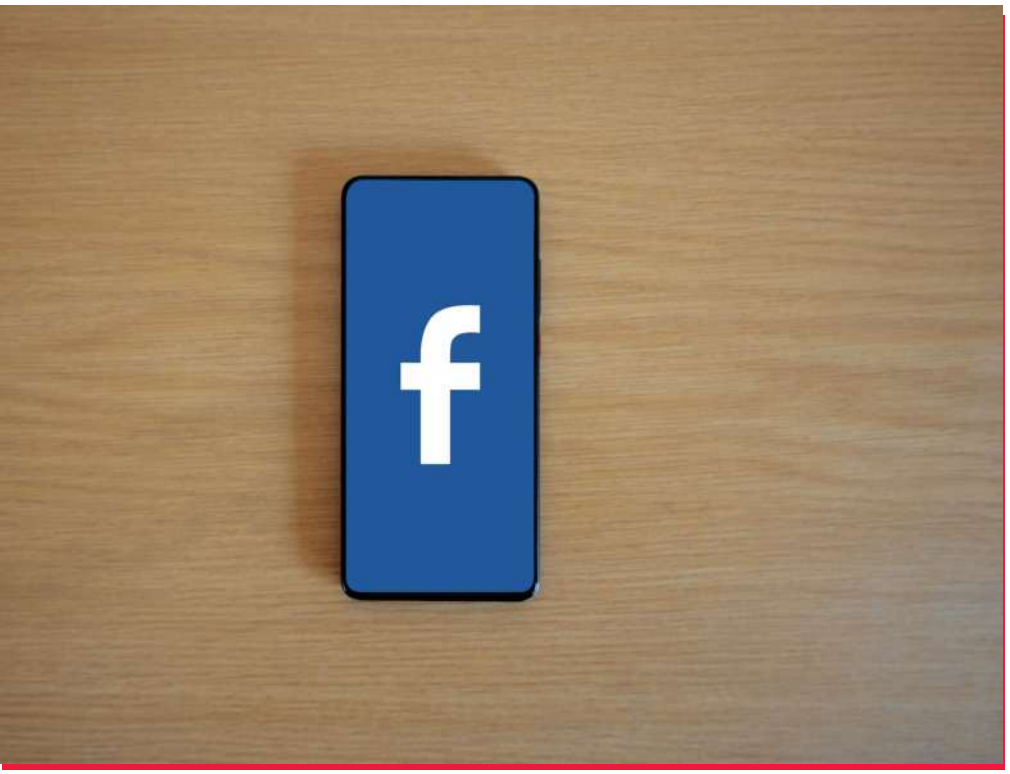

I post più seguiti e discussi di Capitanata

Social Foggia Post

Tifoserie Italiane · Segui
12 h ·

Foggia - Giugliano serie C 18/01/2026



Puglia Culture - Circuito Teatrale
Sponsorizzato ·

Lo spettacolo stravolge il mito del celebre vampiro, trasportandolo ai giorni nostri nei panni inediti di un usuraio. Non più predatore di sangue, ma di debiti, fragilità e disperazione umana.



Social Foggia Post

Foto di Foggia An... · Iscriviti
Alessandro Maria Fili... · 8 h ·



Nicola Gatta è con **Nicola Gatta**. · **Segui**
2 g ·

Un incontro partecipato a #Deliceto, in cui abbiamo parlato della politica che piace a noi, la politica quella bella, fatta con passione e amore per il territorio.
La politica che guarda al futuro delle nostre aree interne.
#laforzadelfare🇮🇹









Bella Vita

IN GIRO PER LA CAPITANATA

www.foggiapost.com

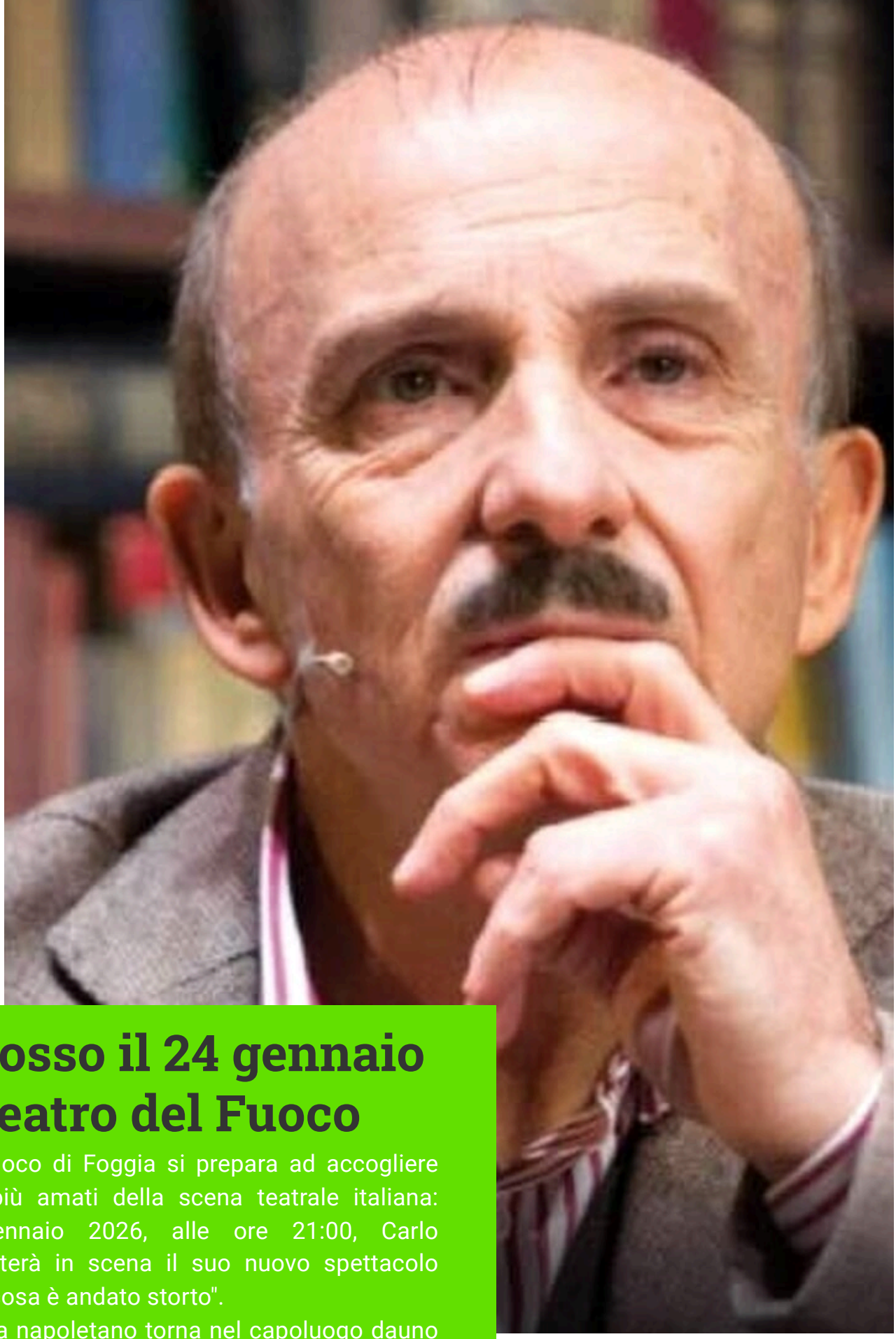

Buccirosso il 24 gennaio al Teatro del Fuoco

Il Teatro del Fuoco di Foggia si prepara ad accogliere uno dei volti più amati della scena teatrale italiana: sabato 24 gennaio 2026, alle ore 21:00, Carlo Buccirosso porterà in scena il suo nuovo spettacolo intitolato "Qualcosa è andato storto".

L'attore e regista napoletano torna nel capoluogo dauno con una commedia che promette di mescolare sapientemente ironia, satira sociale e ritmi incalzanti. La trama, incentrata sugli imprevisti del quotidiano e sulle fragilità umane, mette in luce la capacità di Buccirosso di trasformare situazioni paradossali in momenti di profonda riflessione, senza mai rinunciare alla risata.

BELLAVITA

Cerignola

LA BISBETICA DOMATA

Il Teatro Mercadante di Cerignola si conferma ancora una volta un centro nevralgico per la cultura pugliese, ospitando , questa sera con siprario alle ore 21.00, nella stagione 2025/2026 una delle commedie più celebri e discusse di William Shakespeare: La Bisbetica domata. L'opera, scritta dal Bardo alla fine del XVI secolo, viene riproposta in una chiave contemporanea che non tradisce l'originale, ma ne esplora le zone d'ombra. La trama è nota: il nobile veronese Petruccio accetta la sfida di corteggiare e "addomesticare" la ribelle e irascibile Caterina, figlia di Battista, per ottenerne la dote e permettere il matrimonio della sorella minore, la mite Bianca.

Lo spettacolo, diretto da Roberto Aldorasi, vede la celebre attrice affiancata da Pietro Buontempo e da un cast di alto livello, per una produzione firmata da La Contrada – Teatro Stabile di Trieste. Il pubblico de La Bisbetica domata viene trascinato in un vortice di dialoghi serrati e lazzi tipici della commedia dell'arte, fino al celebre monologo finale, che in questa edizione viene interpretato con un'ironia ambigua, lasciando allo spettatore il compito di decidere se si tratti di una reale sottomissione o di un'ultima, sottile strategia di sopravvivenza. Gli interpreti riescono a restituire la complessità di Caterina, non solo vittima di una società patriarcale, ma donna dotata di un'intelligenza affilata che usa il sarcasmo come scudo.



UN CORSO BASE PER CONOSCERE E IMPARARE L'ARTE DI FOTOGRAFARE

di Redazione

Ieri sera presso la sede del FotoCineClub di Foggia in Via Ester Lojodice, 1 si è tenuta la prima lezione del Corso Base di Fotografia 2026. Il Corso, che è Riconosciuto FIAF, consterà di otto lezioni settimanali che si terranno presso la sede dell'associazione sempre di lunedì e sarà tenuto da Alfonso delli Carri collaboratore del Dipartimento Didattica della FIAF.



A questo Corso Base seguiranno nei mesi successivi i Corsi Avanzati sui temi tipici della Fotografia quali: il Ritratto, il Paesaggio, la Fotografia di Strada, la Macrofotografia, lo Sviluppo Digitale che saranno tenuti sempre da docenti esperti del FotoCineClub di Foggia e che prevederanno anche lezioni pratiche.

Il FotoCineClub di Foggia, è un'associazione senza scopo di lucro che opera sul territorio dal 1969, ha alle sue spalle una vasta esperienza nel campo della fotografia amatoriale ed è legato da sempre alla FIAF, la Federazione Italiana delle Associazioni Fotografiche, nata nel 1948 che conta oltre 5.000 iscritti e 500 circoli affiliati in tutto il territorio nazionale. La sede del FotoCineClub di Foggia è aperta tutte le sere dal lunedì al venerdì dalle 18,30 alle 20,30 e dispone di una ampia sala espositiva, di una sala di posa e di una camera oscura a disposizione dei propri soci.



TI PORTIAMO OVUNQUE NEL MONDO.

Siamo viaggiatori ancor prima che persone.
Abbiamo percorso milioni di chilometri
e vissuto anche il più piccolo angolo di paradiso,
ridisegnando il modo di viaggiare:
dal lusso senza limiti alle soluzioni più flessibili.

Il tuo viaggio su misura comincia su **raemiviaggi.it**

RAemi™ VIAGGI

Lasciati ispirare!

Sport



FELICE D'AMICO

TUTTI PAZZI PER IL FOGGIA

IL CALCIATORE ROSSONERO ESPRIME SUI SOCIAL LA GIOIA PER UNA SERATA MAGICA

Il mercato del Foggia tra nuove e vecchie conoscenze

Di Tiziano Errichiello

L'avvento della nuova proprietà e la vittoria sul Giugliano hanno riportato entusiasmo nell'ambiente con la tifoseria che è in attesa di conoscere i prossimi colpi di mercato. Dopo l'annuncio di Maxime Giron, esterno sinistro trentunenne prelevato dal Trapani, è la vicenda legata all'attaccante Cosimo Patierno a tenere banco. La punta centrale, classe '91, potrebbe arrivare in rossonero con le parti che si sono avvicinate notevolmente e che potrebbe legarsi al Foggia sino a giugno 2027. Ci sarebbero da limare alcuni dettagli con l'Avellino club di appartenenza. Intanto il club di Casillo e De Vitto pare aver deciso di fare la spesa a Trapani dove, stante la delicata situazione societaria, la maggior parte dei calciatori in rosa cercano nuova sistemazione. Il Foggia avrebbe sondato il club granata per Flavio Ciuferri, esterno d'attacco classe '2004, scuola Roma, appetito anche da qualche club di serie B. Giovanni Di Noia, centrocampista 32 anni, già a Foggia nelle stagioni dal 2022 al 2024 avrebbe dato l'assenso per un eventuale ritorno. Enrico Celeghin, mediano classe '99 ex Giugliano e già nel mirino dei rossoneri nella passata stagione, 21 presenze e due gol in questo campionato, Roberto Pirrello, centrale difensivo, 29 anni, con tanta esperienza in B e in C potrebbe rinforzare il reparto difensivo dopo l'arrivo di Giron.



Da non escludere anche la possibilità di arrivare al giovanissimo Francesco Podrini, centrocampista classe '2007 pallino del Direttore Peppino Pavone che lo ha consigliato al club per tecnica e duttilità. Oltre a Cosimo Patierno per la prima linea il club si starebbe cautelando anche con altri profili tra i quali Andrea Lamantia, 34 anni in forza al Gubbio, Simone Mazzocchi, 28 anni dal Cosenza per il quale si attende una risposta già in giornata, e Matteo Cortesi, classe '98 che con la maglia del Carpi ha realizzato sinora sei reti in 18 partite disputate. L'attaccante ravennate in rotta con il Carpi sarebbe seguito anche dall'Arezzo.



D'AMICO E QUELLA VOGLIA DI TORNARE A VINCERE...



Nel calcio moderno, spesso dominato dall'individualismo e dai riflettori puntati sulle stelle assolute, la storia di Felice D'Amico con la maglia del Foggia si distingue per i valori antichi di spirito di sacrificio, dedizione alla causa e una leadership silenziosa, fatta più di gesti concreti che di proclami. D'Amico, attaccante esterno o seconda punta, ha dimostrato di essere un elemento cardine per i satanelli, un vero e proprio "collante" nei momenti di maggiore difficoltà della squadra.

Quando la squadra ha attraversato i periodi più bui della stagione, con risultati altalenanti e la ricerca di una quadratura tattica, è stato D'Amico a caricarsi spesso la responsabilità sulle spalle. Con la sua corsa instancabile, la sua tecnica e la capacità di non mollare mai, ha saputo trascinare i compagni, fungendo da esempio e da punto di riferimento in campo. La sua presenza è stata fondamentale per mantenere alta la tensione e la coesione del gruppo, un vero e proprio leader emotivo e tecnico. Il suo attaccamento alla squadra trova il suo apice nel momento in cui il Foggia ritrova un altro elemento chiave, Davide Petermann, ristabilitosi da infortunio o squalifica. In un calcio dove le gerarchie sono spesso rigide, D'Amico ha compiuto un passo indietro, un gesto di pura intelligenza tattica e altruismo, per favorire il reinserimento del compagno e il bene della squadra. La partita contro il Giugliano, vinta dal Foggia per 2-1 grazie a una doppietta su punizione di Petermann, è l'emblema di questa filosofia. In occasione di una delle decisive punizioni dal limite, in una zona di campo che avrebbe potuto essere di competenza anche sua (D'Amico ha dimostrato in passato di avere un ottimo tiro da fuori), Felice ha scelto di lasciare l'incarico al compagno Petermann, riconoscendone probabilmente il momento magico o una maggiore confidenza specifica in quella situazione. Una decisione che si è rivelata vincente, con Petermann che ha insaccato per ben due volte, regalando i tre punti ai rossoneri e facendo esplodere lo Zaccheria. Questo episodio non fa altro che confermare la maturità di D'Amico, che mette sempre il "noi" davanti all'"io". L'atteggiamento in campo trova conferma anche fuori dal rettangolo verde. Dopo la vittoria fondamentale contro il Giugliano, che ha ridato morale e slancio alla squadra e ai nuovi proprietari Casillo e De Vitto, D'Amico ha affidato ai social network tutta la sua incontenibile felicità.



Su Instagram, il calciatore ha pubblicato un messaggio carico di entusiasmo, sottolineando la gioia per il risultato ottenuto e l'incrollabile legame con i tifosi e la maglia. Un gesto che ha ulteriormente rinsaldato il rapporto con la piazza, che vede in lui un esempio di attaccamento ai colori rossoneri.

felicedamico99 "Brividi"! Il ruggito di migliaia di persone unite della stessa passione capace di far tremare il terreno sotto i piedi. Mi sono sentito come se mi stessi fondendo con tutti i tifosi nello stesso sentimento di orgoglio e appartenenza. È impossibile non sentire un nodo alla gola quando si sentono migliaia di voci che cantano per darti più forza e grinta per continuare a lottare, siete più che dei tifosi del Foggia, rappresentate una storia, un'identità! I miei occhi hanno brillato. Lo Zaccheria è un tempio dove si ama il calcio! Grazie a tutti voi ne avevamo bisogno. Il nostro 12esimo uomo. ❤️🖤 meno

DERBY CON MONOPOLI E FOGGIA

Di Davide Piteo

Da oggi in casa Audace ricominciano i lavori in vista del prossimo turno, quando di scena al Monterisi arriverà il Monopoli per quello che sarà il primo derby del girone di ritorno. Dopo i primi tre risultati utili consecutivi del nuovo anno, in casa angioina ora l'obiettivo neanche troppo velato è quello di far bene nel derby,prendendosi la rivincita dopo la sconfitta patita nel girone di andata, quando al Veneziani la formazione ofantina venne superata per 2-0. Obiettivo decisamente perseguibile da parte dei ragazzi di Maiuri, che rispetto a settembre, sono un roster decisamente più collaudato,i ragazzi sono entrati negli schemi del mister, ed il tecnico nella testa dei suoi ragazzi ed i risultati parlano chiaro. Infatti pur avendo ceduto giocatori importanti quali Emmausso e Cuppone, l'Audace nelle prime tre gare del girone di ritorno ha incastonato in classifica la bellezza di 7 punti, che sarebbero potuti essere dieci se il Picerno non avesse pareggiato al fotofinish. La conferma è giunta direttamente da Siracusa, dove la formazione ofantina ha saputo espugnare il fortino bizantino, nel quale sono cadute formazioni come Salernitana, Trapani,Casarano. La conferma di ciò giunge direttamente dalla voce di mister Maiuri. "Sapevamo che a Siracusa sarebbe stato molto difficile, perché loro in casa hanno costruito un fortino, dove non siamo andanti per ripartire, ma per imporre il



nostro gioco, cosa che non ci hanno concesso grazie ad un atteggiamento molto aggressivo,a quel punto è diventata una partita che si sblocca sull'errore di una delle due, in questo siamo stati molto bravi nel capitalizzare al meglio un loro errore difensivo, portando il risultato a casa. Abbiamo fatto una fase difensiva molto buona, senza togliere meriti al Siracusa, credo che i miei ragazzi abbiamo disputato un'ottima partita, facendo i complimenti ai nostri avversari che in casa hanno costruito un vero fortino facendo risultati incredibili, come la vittoria contro la Salernitana, questo da lustro al lavoro del mister e della squadra, che stanno svolgendo un grandissimo lavoro tra tante difficoltà, per questo faccio un grandissimo complimenti alla squadra, al tecnico ed all'ambiente che stanno lottando contro tutto e tutti ed hanno ancora tanto da dire". Archiviata Siracusa ed il terzo risultato utile consecutivo, da oggi in casa Audace l'obiettivo è solo uno, far bene nel del primo derby del girone di ritorno.

Foggia Post

Quotidiano serale nativo digitale

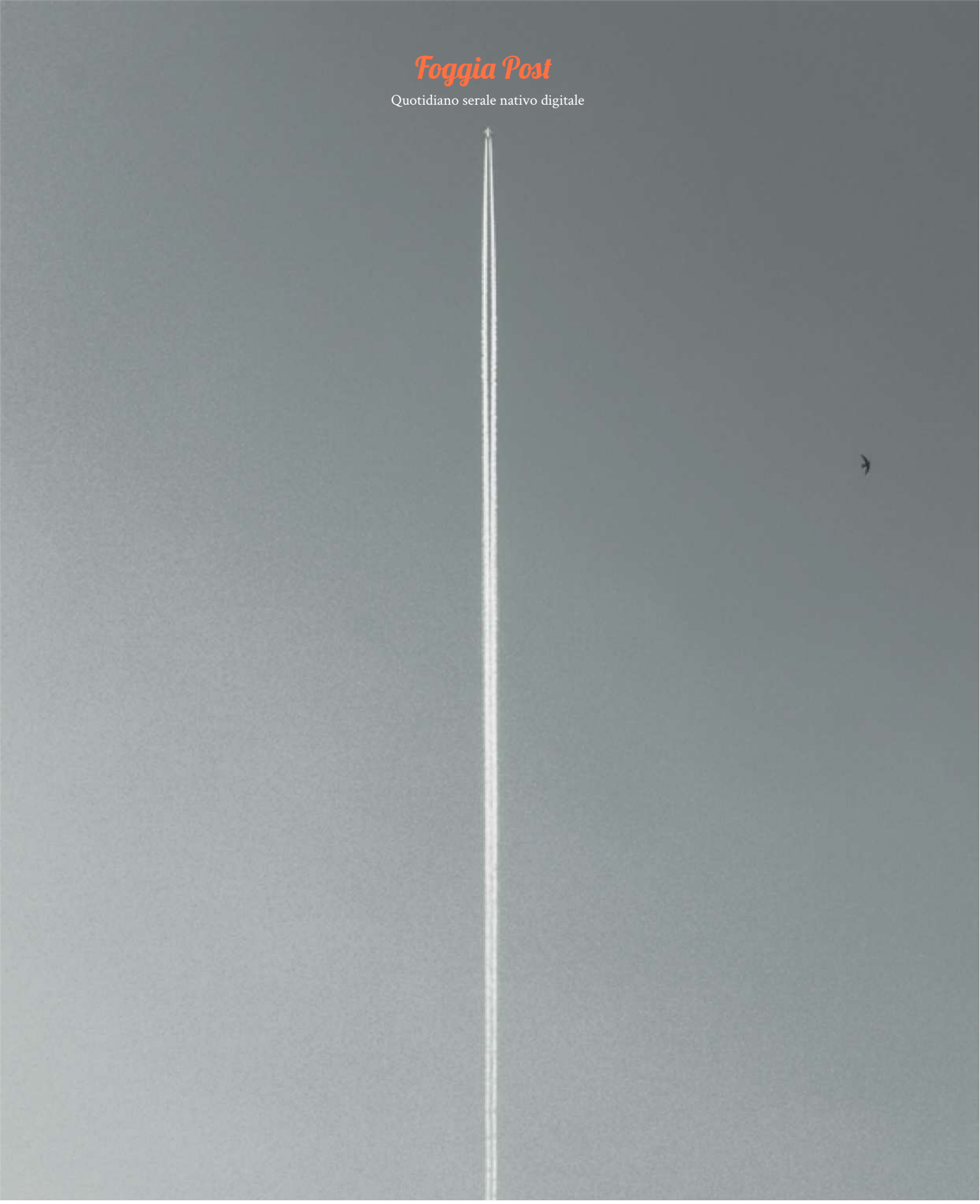

#FOGGIAPost