FoggiaPOST
Martedì 25 ottobre 2022
Quotidiano serale digitale
Registrazione Tribunale di Foggia n.2445/2021.
Direttore responsabile Roberto Parisi

NESSUNA TRACCIA DEL GAS TOSSICO

Evacuate tre scuole (Einaudi, Poerio e Lanza) a Foggia dopo che studenti e insegnanti hanno accusato problemi respiratori.

TRE SCUOLE EVACUATE

Interviene nucleo speciale dei Vigili del Fuoco per definire le cause dell'intossicazione per studenti e professori, ma non emerge nulla

La situazione è sotto controllo e le condizioni di studenti e insegnanti, che hanno accusato problemi con bruciore alla gola e al naso entrando in classe, al momento non desta preoccupazione ma sono stati momentaneamente sottoposti ad osservazione sanitaria presso le loro abitazioni, mentre due ragazzi sarebbero ancora in ospedale. I controlli dei nucleo speciale dei Vigili del Fuoco sono stati conclusi intorno alle ore 18.30 ma senza esito.

Non sono state trovate tracce di contaminazione, apparentemente sotto forma di un gas che sarebbe partito dal piano inferiore del lato interno dell'Einaudi per poi propagarsi nei piani superiori collegati alle altre due scuole ospitate nel Palazzo degli Studi. Una delle insegnanti ha raccontato di aver sentito un odore strano che le toglieva quasi il respiro ed entrando in una classe aveva notato difficoltà respiratorie dei ragazzi che sono stati fatti uscire immediatamente dalla struttura. Qualcuno potrebbe essere entrato nella scuola spruzzando qualcosa muovendosi all'interno della struttura. Dalle analisi, però, non è risultata la presenza di elementi velenosi nell'aria e su banchi e mobilio della scuola.

MORTE SOSPETTA IN CARCERE: TREDICI PERSONE INDAGATE. L'INTERVENTO DEL SAP

Stefano Paoloni, Segretario Generale del SAP è intervenuto dopo la notizia dell'azione della magistratura diretta ad accertare la morte di un 29enne arrestato per rapina. "I colleghi della Polfer di Foggia il 13 ottobre arrestavano un uomo di 29 anni per rapina. Condotto in carcere, cinque giorni dopo l'uomo è deceduto nella sua cella. Tutti subito dopo l'accaduto, compresa la Polizia penitenziaria, sono stati indagati.

Siamo sempre al punto di partenza. Non può essere fattibile che ogni volta che un poliziotto interviene per una misura di polizia rischia per "atto dovuto" di essere indagato. Non può e non deve essere un fatto conseguente alla nostra attività di servizio. Per assurdo, noi rischiamo di trovarci implicati più nei tribunali per fatti di servizio che per strade a fare ciò per cui abbiamo prestato giuramento. Non è accettabile che in seguito ad ogni intervento di Polizia, si rischia di doversi trovare sotto processo. Questo è un modello di sicurezza inaccettabile e se non si dovessero rivedere queste modalità, si rischia il collasso della sicurezza. Ancora una volta evidenziamo quanto siano indispensabili le telecamere sulle divise, nelle celle di sicurezza e in tutti gli uffici di Polizia. Noi vogliamo rendere trasparente il nostro servizio e non essere indagati ad ogni sospiro".

RIFIUTI, SUI SOCIAL MONTA LA PROTESTA CON L'IPOTESI DI MANIFESTARE IN PIAZZA

Di Roberto Parisi

E' trascorsa un'altra settimana ma la situazione non è cambiata. In città la raccolta dei rifiuti va molto a rilento, in alcuni casi si blocca, determinando cumuli di immondizia all'esterno dei contenitori (questa mattina p stata fatta una prima pulizia) che diventano un pericolo per l'ambiente e per l'uomo, a causa degli animali (gatti, cani e topi) che rompono i sacchetti ed il vento che diffonde di tutto. A questo ci aggiungiamo le temperature elevate di questi giorni che possono aumentare il rischio di diffusione di infezioni. Insomma, la situazione è precaria e, intanto, i foggiani devono pagare la tassa sui rifiuti tra le più alte in Italia e con zero servizi.

Città sporca, cassonetti pieni e differenziata quasi inesistente. Ed ancora, deve essere evidenziata anche l'inciviltà di alcuni foggiani che depositano di tutto nei pressi dei cassonetti: lavatrici, divani, strutture in legno. Forse credono di fare un favore a chi potrebbe riutilizzare questi oggetti che, però, devono seguire regole ben precise per lo smaltimento, altrimenti si finisce per essere multati e denunciati come accade per chi deposita rifiuti o risultanze di lavori edili nelle campagne. Insomma, in attesa che qualcosa possa accadere, la città vive un nuovo momento di sofferenza nel silenzio istituzionale, mentre sui social la fiamma sotto la cenere sembra cominciare ad emergere. C'è chi vorrebbe scendere in piazza per protestare e chi altre iniziative di protesta molto più plateali. Sarebbe il caso che i signori di Amiu Bari, affidatari del servizio, vengano a Foggia per metterci la faccia, considerando che tutte le responsabilità al momento sembrano ricadere sulla società barese partecipata anche dal Comune di Foggia.

DENTRO LA SANITA'

INFORMAZIONI UTILI AL CITTADINO

COVID - I DATI DI OGGI

Nelle ultime 24 ore stati registrati in Puglia 2104 nuovi casi Covid così distribuiti: in provincia di Bari 594, Bat 97, Brindisi 257, Foggia 183, Lecce 673, Taranto 277. I residenti fuori regione sono 19, quelli di provincia in definizione 4.

183

Nuovi positivi in Capitanata

2104

Nuovi positivi in Puglia

6

Decessi in Puglia nelle ultime 24 ore

I dati da inizio pandemia

PUGLIA

Sono 2.104 i nuovi casi positivi al Covid registrati nelle ultime ore in Puglia su 9.640 test. Sei i decessi che sono stati registrati. Il tasso di positività è del 21,8%. Sono complessivamente 14.227 le persone attualmente positive, 163 quelle ricoverate in area non critica, 10 in terapia intensiva.

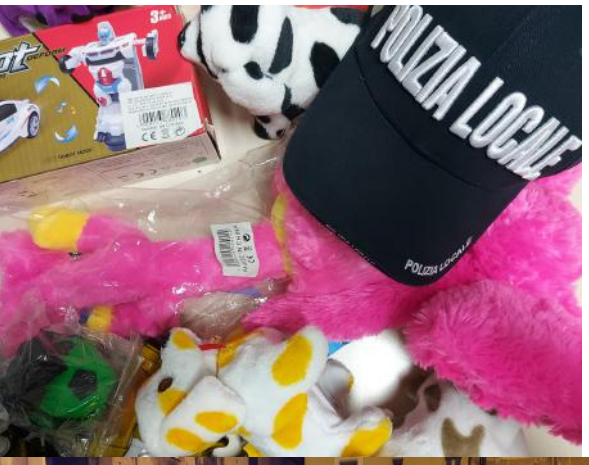

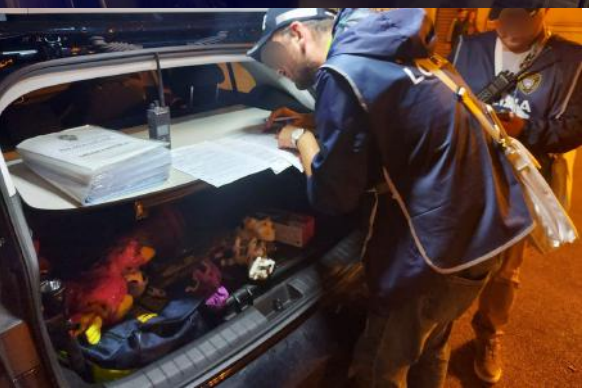

Controlli della polizia locale a Foggia

Intensa attività di controllo del territorio nella serata del 24 ottobre 2022 da parte della Polizia Locale di Foggia.

Personale del Settore Viabilità ha effettuato controlli prevalentemente nelle vie del centro cittadino dove sono state accertate e sanzionate 71 infrazioni al Codice della Strada anche con l'impiego dello Street Control. Sanzionati veicoli in transito e in sosta sulle aree pedonali di piazza Umbero Giordano e piazza Cesare Battisti/via Oberdan dopo l'orario consentito. Sull'isola pedonale di Corso Vittorio Emanuele II gli agenti hanno proceduto al sequestro amministrativo di giocattoli sprovvisti di marchio CEE e venduti abusivamente in violazione al Codice del Commercio. A carico dell'ambulante emesso un ordine di allontanamento dalla zona per 48 ore come previsto dalla Legge nr 48/2017 (Daspo Urbano).

IL 25 NOVEMBRE LECTIO MAGISTRALIS SULL'ANTIMAFIA DI LAMBERTO GIANNINI

Sarà ospite dell'Università di Foggia il Capo della Polizia – Direttore Generale della Pubblica Sicurezza, Prefetto Lamberto Giannini, per una Lectio Magistralis sui temi dell'antimafia.

L'incontro, preceduto dai saluti istituzionali del Prefetto di Foggia Maurizio Valiante e del Questore Ferdinando Rossi, si terrà martedì 15 novembre alle ore 10.30 presso l'aula Magna del Dipartimento di Studi Umanistici, Lettere, Beni culturali e Scienze della Formazione. Il Rettore Pierpaolo Limone sottolinea che si tratta di "Un'occasione importante di confronto e partecipazione per il nostro Ateneo: siamo onorati e grati per questa visita".

Vieste si candida ad essere la patria dello sport europeo per il 2025

Di Redazione

Vieste Comune Europeo dello Sport per il 2025. La candidatura della città garganica sarà presentata venerdì 28 ottobre alle ore 11,30 presso l'aula consiliare del Municipio, alla presenza del presidente di Aces Italia, Vincenzo Lupattelli e del coordinatore della candidatura Stefano Ridi (Società Promo&Media). Alla conferenza, presieduta dal sindaco di Vieste, Giuseppe Nobiletti, e dall'assessore allo Sport, Dario Carlino, prenderanno parte tutti i sindaci del Gargano, i presidenti regionale e provinciale del Coni ed i vertici della fondazione "Capitanata per lo Sport" che è partner ufficiale del comune in questo percorso.
Sono stati invitati anche il presidente della Regione Puglia, Michele Emiliano, e il vice presidente Raffaele Piemontese che ha garantito la sua presenza. Promosso dalla delegazione italiana di ACES Europe, Federazione delle Capitali e delle Città Europee dello Sport, il riconoscimento mira a promuovere i valori olimpici universali a livello municipale.

Per l'assegnazione del titolo, vengono ammessi solamente 4 comuni su un massimo di 8 candidature presentabili. L'obiettivo è quello di promuovere lo sport tra i cittadini dell'Unione Europea, in particolare verso i bambini, gli anziani, i disabili. ACES Europe cerca anche di promuovere l'iniziativa privata e pubblica a sostegno dello sport, non solo dal punto di vista professionale, ma come strumento di coesione sociale e di miglioramento della salute e della qualità della vita dei cittadini. Alla conferenza stampa di presentazione prenderà parte anche l'allenatore di calcio Zdenek Zeman che onorerà con la sua presenza i lavori di una giornata che segnerà la storia della città di Vieste.

Segnala la tua iniziativa, idea o proposta per far crescere o migliorare la tua comunità: *invia la tua nota o comunicato stampa a redazionefoggiapost@gmail.com oppure a redazione@foggiapost.com.*

Comunità in attività

amplifichiamo la tua azione

• *Tutti i colori dell'informazione*

Dal primo giorno di pubblicazione di Foggia Post ci siamo posti come obiettivo quello di dare spazio a tutto ciò che potesse aiutare questa comunità, dando voce a chi non ha la possibilità di farsi sentire. Un ascolto dei problemi dei cittadini che manca da troppo tempo nelle istituzioni.

Festa del volontariato a S. Severo: grande partecipazione nel segno delle sinergie

Di Redazione

Bilancio positivo per la seconda edizione della Festa del Volontariato organizzata a San Severo da Amministrazione Comunale, CSV Foggia, Consulta delle Associazioni ed FQTS (Formazione Quadri Terzo Settore).
Quaranta le realtà del Terzo Settore presenti in piazza, con centinaia di volontari. Grande partecipazione anche al seminario del sabato pomeriggio, organizzato presso il Centro Polisportivo "Io gioco legale - Magistrato Debora Angela Ferrara".

"Lo sviluppo di comunità: dai bisogni ai sogni condivisi", questo il tema dell'incontro che ha visto l'intervento di Simona Venditti, Assessora alle Politiche Sociali; di Pasquale Marchese, presidente del CSV Foggia; Davide Giove, portavoce Forum Terzo Settore Puglia; Maria Antonietta Brigida, Referente Regionale FQTS per CSVnet; Daniele Antonio Ferrocino, presidente Confcooperative Federsolidarietà Puglia e formatore FQTS; Patrizia Bertoni, coordinatrice FQTS e formatrice e Andrea Volterrani, docente universitario e formatore FQTS.
Serrato il confronto tra relatori e volontari che hanno affidato a bacheche e post-it alcune parole chiave e concetti relativi a sogni, desideri e aspirazioni e ai problemi sociali e culturali riscontrati. Un focus specifico è stato dedicato alle organizzazioni pubbliche, private e del Terzo Settore da coinvolgere. E la sinergia tra ETS e il rafforzamento dei legami sono stati i protagonisti della festa in piazza di domenica. Dalle ore 9.00 alle 22.00 i volontari hanno presidiato gli stand promuovendo le proprie attività e scambiando buone prassi.

San RiccardoPampuri

STRUTTURA CONVENZIONATA

ASL FG
AZIENDA SANITARIA LOCALE DI FOGGIA

R.S.A. per Anziani e affetti da demenza

a

Volturino

* Maria SS. della Serritella *

R.S.A. per Anziani e affetti da demenza

Via Principe Umberto, 70, Volturino FG
Per informazioni: tel. 0881 510047
e-mail: info@residenzaserritella.it
sito web: www.residenzaserritella.it

COSE DA FARE, DA VEDERE, DA DISCUTERE.

Appuntamenti ed eventi in Capitanata

La cultura tra musica e teatro

A Orsara nascono “I Lumi della Ragione”

Si chiama “I Lumi della Ragione” la nuova e costituenda associazione culturale di Orsara di Puglia che nasce con il principale obiettivo di occuparsi di divulgazione culturale. Presidente del nuovo sodalizio sarà Rocco Dedda, docente di matematica e fisica che – col suo progetto di divulgazione online – coinvolge quotidianamente una platea social di circa 100mila follower. “Stiamo già lavorando all’organizzazione del Festival di divulgazione culturale ‘Orsapiens’”, ha annunciato Dedda, “Sarà un evento che coinvolgerà la comunità, le scuole, i divulgatori culturali e scientifici di tutta Italia”. Vicepresidente della nuova realtà associativa sarà Enedina Belluscio, mentre gli altri ruoli organizzativi e operativi vedranno protagonisti Rocchina Cericola, Daniela Labruzzo, Michela Del Priore, Michele Labruzzo, Michele Pilla, Patrizio De Michele, Giuseppe Pirro e Francesco Riccadi. “Siamo un bel gruppo, con competenze e interessi complementari, e condividiamo l’idea di integrare saperi e ragioni trasversali per valorizzare più concretamente il territorio, farne conoscere e apprezzare vocazioni ed eccellenze, favorendone lo sviluppo”. L’iniziativa che terrà a battesimo “I Lumi della Ragione” è già in calendario per il 29 ottobre, alle ore 10, quando nell’istituto scolastico comprensivo di Orsara l’associazione presenterà i progetti culturali dedicati alle scuole, i laboratori con le “zucche non euclidee” e le rielaborazioni tridimensionali di Piazza Mazzini durante la ricorrenza dei Fucacoste. Il 30 ottobre, il sodalizio sarà nuovamente all’opera con i laboratori sperimentali delle “Zucche matematiche, artistiche ed... esplosive!” nel centro storico. Il 31 ottobre, alle ore 18, la presentazione ufficiale dalle ore 18 in aula consiliare, dove oltre al sodalizio sarà presentato anche il libro "The working Dead" di Michele Pilla. Martedì 1 novembre, dalle 10.30 alle 12.30 e dalle 16 in poi, il gruppo de “I Lumi della Ragione” sarà protagonista de “La macchina del tempo”: rielaborazioni in 3D, immagini e immersioni futuristiche di Orsara tra radici del passato e innovazione.

PICCOLA COMPAGNIA IMPERTINENTE

Tutti giù per aria

Dopo due anni di assenza, tornano le stagioni teatrali della Piccola compagnia impertinente con un ricco cartellone di eventi, spettacoli e incontri.

Si comincia dal teatro per famiglie con "Tutti giù per aria - Una stagione a rovescio", in programma dal 31 ottobre al 20 maggio al Piccolo teatro impertinente di Foggia, in via Castiglione 49.

La più impertinente delle stagioni dedicate ai bambini, con cinque eventi laboratoriali e tre spettacoli teatrali, quest'anno vede la direzione artistica affidata ad Asia Correra e Mario Mignogna.

"Si può rovesciare un mondo già alla rovescia?", si sono chiesti Correra e Mignogna che, partendo dall'ascolto dei numerosi bambini e ragazzi con i quali hanno lavorato ogni giorno, hanno intercettato le loro necessità, le loro paure e i loro sogni nascosti. "Ci siamo interrogati su come poterli rendere realtà – spiegano i due attori - su come fornire loro un'alternativa. E in una città difficile come la nostra è ancora più importante".

Dunque come fare? La risposta è stata: attraverso il teatro.

"'Tutti giù per aria'" – raccontano - è il frutto di una lunga ricerca pedagogica e artistica, nella quale il teatro si trasformerà, di volta in volta, in un mondo differente, accoglierà i bambini e renderà loro protagonisti.

Partiremo con un laboratorio di lettura immersiva e termineremo con un evento di massa. Le fermate saranno costituite da spettacoli teatrali, miti greci, laboratori espressivi, artistici e musicali. Giocheremo con le parole, le emozioni, la curiosità, i sogni, l'arte e la musica. Questa è una stagione studiata, voluta e realizzata per i più piccoli, il domani, la speranza più grande, anche la nostra. 'Tutti giù per aria' perché con i piedi per terra non vogliamo proprio stare". Il filo conduttore è dunque il concetto di ribaltamento. La parola d'ordine è novità. "La decisione di affidare a due giovanissimi attori, di 21 e 24 anni, la direzione artistica della stagione di teatro per famiglie è un orgoglio per la Piccola compagnia impertinente – dichiara Pieluigi Bevilacqua, direttore artistico della compagnia - che nella propria mission ha quella di formare professionalità di livello e permettere di vivere le responsabilità del palco da tutti i punti vista.

In questi anni, Asia Correra e Mario Mignogna – conclude il regista foggiano - si sono misurati con la formazione dei più piccoli, attraverso laboratori, mettendo in scena drammaturgie a loro dedicate, con la consapevolezza di poter esprimere un punto di vista diverso e nuovo nell'ambito teatrale". Si parte dunque lunedì 31 ottobre e martedì 1 novembre con le "Storie strabordanti". Entrambe le giornate saranno dedicate la laboratorio di lettura immersiva attraverso "Murdo, il libro dei sogni impossibili", con attività ludico-teatrali per bambini dai 6 anni in su.

Sono previsti due percorsi differenti, ciascuno con sogni e attività diverse dedicate a un massimo di 25 bambini a percorso. Il primo giorno, alle ore 17.00, ci sarà il "Percorso azzurro" con i suoi "Sogni limpidi come un cielo d'estate", mentre alle 19.00 è previsto quello "Arancione" e i "Sogni al gusto di spremuta d'arancia". Il 1 novembre si comincerà alle ore 11.00 con il "Percorso Azzurro", in replica alle ore 17.00. Mentre alle 19.00 toccherà al "Percorso arancione". Il 19 e il 20 novembre si proseguirà con "Il vaso di Pandora", spettacolo teatrale dagli 8 anni in su. "La libertà di scarabocchiare: che suono fa uno scarabocchio?" è il titolo del laboratorio espressivo che prevede creazioni collettive in musica dai 6 anni in su nei giorni 21, 22, 23, 30, 31 dicembre.La stagione riprenderà il 21 e 22 gennaio 2023 con "La libertà di scarabocchiare - Al ristorante "Millecolori", laboratorio creativo-espressivo che questa volta vedrà coinvolti genitori e figli dai 5 anni in su. Il 14 e il 15 febbraio andrà in scena "Delicàt", uno spettacolo profumato. Il 18 e il 19 marzo è in programma il laboratorio di lettura immersiva con incursioni teatrali per bambini dai 7 anni in su intitolato "Storie strabordanti - La fabbrica delle grandi parole".

Ad aprile, nei giorni 14, 15 e 16, è previsto "Lallassù", spettacolo teatrale per i piccoli dagli 8 anni in su e dedicato ad un tema delicato e poco affrontato, quello della condizione dei papà separati.

La stagione si chiuderà il 20 maggio con "Pensa apese, gioca apese, mangia apese", un evento di massa con percorso didattico-teatrale aperto a partecipanti dai 4 ai 100 anni di età.

Omaggio a Niccolò van Westerhout al ”Giordano”

VENERDÌ 28 OTTOBRE “CONCERTO PER VIOLINO IN DO MINORE”

L’Orchestra Ico Suoni del Sud propone per il settimo appuntamento della sua prima stagione un concerto di rara bellezza intitolato: “Omaggio a Niccolò van Westerhout”, compositore pugliese tra i protagonisti della nuova generazione postverdiana.

Venerdì 28 ottobre, alle 20.30, al Teatro Giordano di Foggia si potrà ascoltare il suo “Concerto per violino in do minore”, tra le composizioni strumentali più intense del musicista originario di Mola di Bari e al tempo stesso tra le meno eseguite nell’ambito delle stagioni concertistiche.

In un immaginario viaggio tra il “van” di Westerhout e il “van” del più celebre Beethoven, l’orchestra stabile di Foggia eseguirà anche la “Sinfonia opera 62 (Coriolano); nel mezzo la “Sinfonia n. 8 in si minore D 759” di Franz Schubert, la notissima “Incompiuta”.

Sul podio a dirigere ci sarà Federico Paci, artista affermato a livello internazionale, mentre il violino solista sarà Costantino Rucci, talentuoso musicista del Conservatorio “Umberto Giordano”.

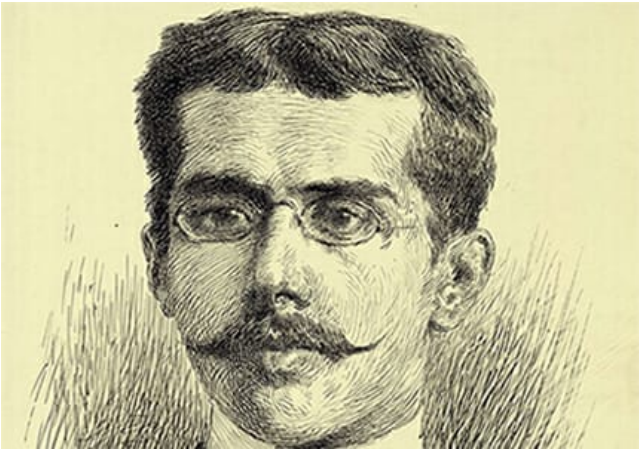

“È un onore per noi – dichiara Gianni Cuciniello, responsabile dell’Associazione Suoni del Sud – ospitare nella nostra stagione, nel teatro intitolato a Umberto Giordano, pagine musicali così emozionanti scritte da un altro grande compositore della nostra regione, Niccolò van Westerhout che, grazie a un’operazione culturale importante di recupero e riscoperta, venerdì sera potranno essere ascoltate anche dal nostro pubblico”.

La Prima stagione concertistica è organizzata dalla Ico Suoni del Sud in collaborazione con il Teatro “Umberto Giordano” e il Conservatorio Giordano, con il contributo del Ministero della Cultura, della Regione Puglia e del Comune di Foggia.

L’ingresso è alle ore 20 e si accede con abbonamento o biglietto, acquistabile al botteghino del Teatro Giordano a partire da un’ora prima del concerto oppure su www.vivaticket.com.

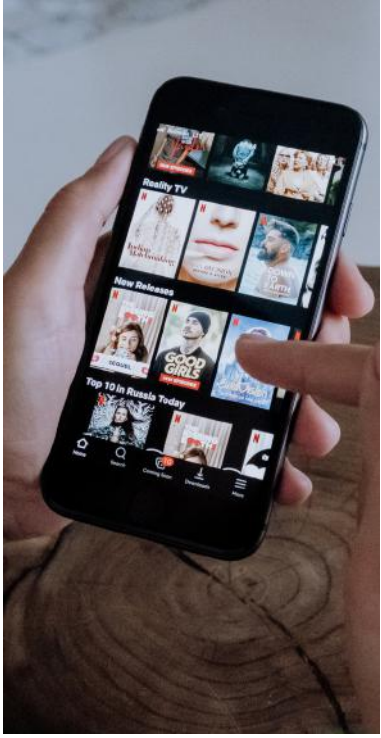

I POST PIU' SEGUITI, DISCUSSI, I PIU' IRONICI DEI SOCIAL. SCELTI PER VOI.

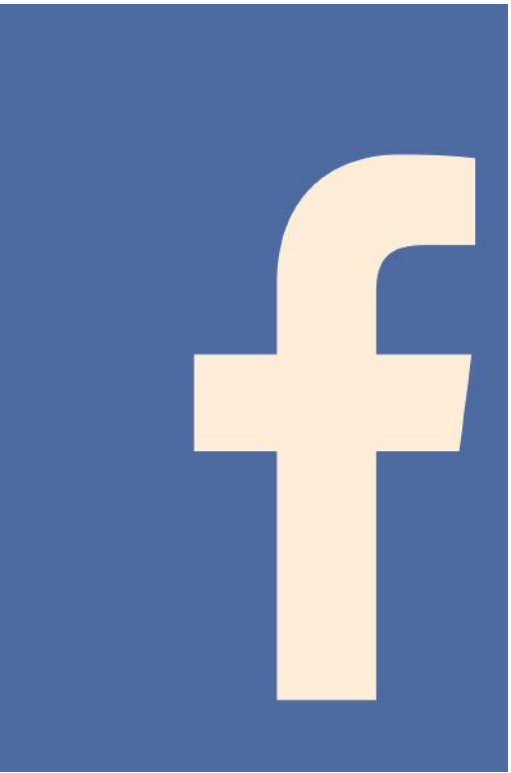

FOGGIA POST

Le strade provinciali si rifanno il loook

Scienze Agrarie, Alimenti, Risorse Naturali e Ingegneria - UniFg • Segui
Ieri alle 18:12 ·

Benvenuti al DAFNE!
#unifg #agraria #Dafne
https://www.agraria.unifg.it/it

Ufficio Catechistico Foggia-Bovino felice presso **Santuario Della Madonna Incoronata Di Foggia** • Segui
Ieri alle 12:00 · Foggia ·

Qualche scatto dalla bellissima giornata di ieri!

Se non c'eri... Non sai che ti sei perso!

De Matthaeis Leonardo
Ven alle 15:17 ·

STRADA FOGGIA-LUCERA verso ALBERONA
Dopo la stesura del manto di asfalto, completata la segnaletica orizzontale e verticale! #puglia

Benvenuti a Monte Sant'Angelo
15 Ott alle 23:17 ·

Che fascino✨
Monte Sant'Angelo (FG)✨❤️
#LaCittàdeidueSitiUNESCO... Altro...

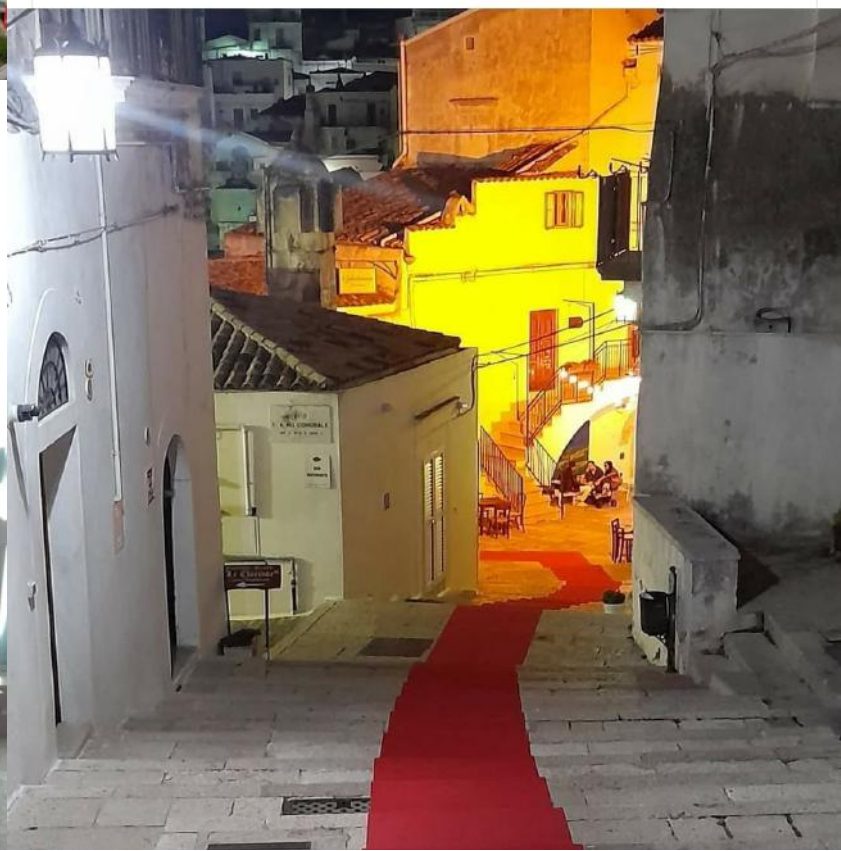

IL Foggia "Eterno Amore" • Segui

Dom alle 20:43 ·

E' la nostra arma vincente? ***Fabio Gallo*** (Bollate, 11 settembre 1970) (mamma di Cerignola, nonna di San Severo)... Altro...

Cosimo Leone è con **Ilaria Leone** e **altri 3**.

Ieri alle 17:14 ·

XII BARRUS OPEN CAMPANIA.
GIUSEPPE LEONE MEDAGLIA D'ORO 💪💪💪🥋🥋🥋❤️❤️❤️

Fondazione La Capitanata per lo Sport

Sab alle 16:34 ·

La Fondazione e il Cus Foggia , insieme per promuovere lo sport giovanile.

Antonio Nunziante si trova presso **Conart Consorzio Artigiani Del Tavoliere - Villaggio Artigiani**.

Ieri alle 19:25 · Foggia ·

Primo giorno corso Allenatori Licenza D di Foggia con il docente di Tecnica Calcistica del Settore Tecnico il prof . Marco Maestripieri https://it.m.wikipedia.org/wiki/Marco_Maestripieri. Presenti anche il Presidente Regionale dell'Aiac Puglia Domenico Ranieri , il Presidente Provinciale Paolo Citro , il Pre... Altro...

LO ZAC & D'INTORNI

Inserto sportivo di FOGGIAPOST

VOGLIA DI TORNARE SUBITO IN CAMPO

Di Tiziano Errichiello

Ripresa degli allenamenti quest'oggi in casa Foggia con la seduta in programma alle 13,30 al Campo Figc e settimana di lavoro che proseguirà con la doppia seduta di domani e nelle mattine di giovedì e venerdì, sempre sul sintetico di Piazza Giannini, prima della rifinitura di sabato mattina allo Zaccheria che anticiperà la partenza per Viterbo. Un'altra settimana tipo di lavoro per i rossoneri che torneranno in campo domenica pomeriggio, ore 14,30, all'Enrico Rocchi contro la formazione allenata dal tecnico Giacomo Filippi ex rossonero da calciatore nella stagione di C1 2004-2005. Trasferta insidiosa nella quale sarà vietato rilassarsi dopo i tre risultati utili consecutivi, due vittorie e un pareggio, dall'avvento di Fabio Gallo sulla panchina rossonera.

Da verificare le condizioni di Papazov, assente nel derby con la Fidelis Andria per noie muscolari, e Costa, che ha dovuto lasciare il campo di gioco anzitempo per affaticamento muscolare, mentre tornerà disponibile Vuthaj che ha scontato il turno di squalifica dopo l'espulsione di Castellammare di Stabia. Contro i laziali bisognerà sfoderare una prestazione importante non solo per dare continuità ai risultati e continuare a correre in classifica ma dimostrare che il primo tempo contro l'Andria è stato solo un momento di difficoltà contro un avversario sceso a Foggia per non far ragionare il più quotato avversario. Bisognerà farsi trovare pronti soprattutto nell'approccio alla gara e continuare a lavorare sul modulo che ha restituito una fisionomia precisa al gruppo a disposizione.

Il morale poi è una conseguenza dei risultati. Il tecnico di Bollate ha ereditato un gruppo che, partito malissimo, ha finito per sciogliersi a seguito dei risultati negativi che sono maturati nelle prime giornate di Campionato che hanno demoralizzato anche l'ambiente rossonero. Gallo ha riportato serenità nel gruppo che è tornato a credere nei propri mezzi, che si sente rinfrancato dai risultati e che ha ritrovato il feeling con i propri tifosi. Aspetti fondamentali per proseguire nel cammino appena intrapreso. E le tre prossime gare con Viterbese in trasferta, Avellino allo Zaccheria e Monopoli al "Veneziani" potranno stabilire il vero valore di questo gruppo che piano piano sta riacquistando una propria identità.

FOGGIA POST

Il primo quotidiano serale digitale.

Editore: Cooperativa sociale
San Francesco Antonio Fasani.

News

Redazione: via Mandara, 34 - 71122 Foggia.
Mail: redazione@foggiapost.com

Direttore editoriale: Carlo Rubino. Mail:
direttoreeditoriale@foggiapost.com

Direttore responsabile: Roberto Parisi.
Registrazione Tribunale di Foggia 2445/2021
Foto per il calcio: Luigia Spinelli e Mario Marino.

La collaborazione con il giornale si intende gratuita. Testi e immagini fornite e pubblicate saranno considerate donazioni alla Cooperativa San Francesco Antonio Fasani.