foggia post
www.foggiapost.com
19 Dicembre 2024

Teatro
NATALE CON MUNIZ

UN ANNO VISSUTO "PERICOLOSAMENTE"
La Sindaca regge, l'opposizione incalza e qualcuno in maggioranza tira la corda...

CALCIO
FOGGIA, SFIDA NELLA SFIDA?
Anche se i calciatori non lo vogliono dire, contro il Trapani vorranno dimostrare qualcosa a Capuano?

SOMMARIO



IN PRIMO PIANO

Un importante gesto di solidarietà e attenzione verso la comunità è stato compiuto dal Panificio Fratelli Caruso, che ha donato un nuovo defibrillatore all'Amministrazione Comunale di Castelluccio Valmaggiore. Il nuovo dispositivo sarà installato nei pressi della "Sala musica", una posizione strategica poiché si trova a pochi passi dagli edifici scolastici

RECUPERO FATTO

La Direzione Generale della ASL Foggia e gli operatori della Struttura di Radiologia del Presidio Ospedaliero di Manfredonia mantengono l'impegno preso con la comunità locale.
Tutte le 93 TAC sospese nelle settimane scorse a causa di un malfunzionamento del macchinario sono state recuperate in 12 giorni lavorativi. La Radiologia è oggetto di un intervento di rinnovo delle apparecchiature tecnologiche che le garantirà due nuovi tavoli radiologici digitali telecomandati, una TAC e una Risonanza Magnetica da 1,5 tesla di ultima generazione.

FOGGIA

Il cambio di passo del Foggia non si è avuto solo sui risultati finali, sulla tenuta atletica e, di conseguenza, con i 14 punti in seri gare. La novità è nelle reti subite: solo due dall'arrivo di mister Zauri e con Perina tra i pali. Questa mattina il difensore Camigliano ha parlato in conferenza stampa evidenziando la stabilità dell'assetto difensivo, dove tutti si sacrificano per il bene della squadra. Ed i risultati, ovviamente, stanno dando ragione.

CERIGNOLA

Archiviato il girone di andata, in cui la formazione ofantina è stata senza ombra di dubbio tra le grandissime protagoniste, in casa Cerignola l'obiettivo è quello di salutare nel migliore dei modi il 2024, aprendo in modo altrettanto positivo il girone di ritorno, in cui le cicogne sono chiamate al dover dare continuità a quanto fatto di buono nella prima metà di stagione, cercando di restare sulla ruota di Benevento e Monopoli, con l'obiettivo di superarle, perché le salite arriveranno anche per loro.

In Primo Piano





Nessuna tensione interna alla maggioranza Episcopo, anche se...

L'assenza simultanea di più consiglieri della maggioranza Episcopo per "presunta influenza" aveva movimentato le acque a Palazzo di Città di Foggia. Poi tutto sembra essere rientrato. Coincidenze sfortunate oppure qualche problema di tenuta del governo "allargato"? C'è chi parla che si è passati da allargato ad allagato, con la maggioranza che perde acqua da tutte le parti, chi invece sostiene di una tenuta perfetta con naturali confronti interni. Resta però la necessità di dare uno slancio alle attività considerando le emergenze in ogni settore. La Sindaca, a giusta ragione, evidenzia che, appunto, le cose da fare sono tante ed i risultati arriveranno strada facendo. A pungolarla è il consigliere comunale di opposizione Giuseppe Mainiero che sintetizza così il suo disappunto sulla gestione della Città da parte della Giunta Episcopo e della maggioranza di "campo largo". "L'amministrazione Episcopo ha compiuto un anno, ed esattamente ad un anno ha approvato il Documento Unico di

Un anno di Giunta Episcopo

In Primo Piano



Programmazione che, invece, avrebbe dovuto essere il suo primo atto rispetto al quale avviare un'azione di governo. Un'azione di governo assolutamente inesistente in ogni servizio ha solo provvisto ad assumere attraverso incarichi fiduciari ex articolo 110 ex articolo 90, uffici di staff e dirigenti, che non hanno prodotto assolutamente nulla. In un anno questa città avrebbe dovuto fare questo, approvare il documento unico di programmazione per portare a termine il Pug. In modo tale da evitare anche tutto il cascame giudiziario, che riguarda e che riguarderà l'housing sociale, che bloccherà l'attività amministrativa. Inoltre, si sarebbe dovuto riorganizzare la macchina delle società partecipate e l'uscita da Amiu, che sta producendo dei danni irreversibili per la nostra città e per le nostre finanze. In un anno questa città non ha avuto strade più, pulite strade più sicure, servizi più efficienti. Invece, si è deciso solo di fare assunzioni, attraverso procedure fasulle e quindi questa città il suo livello di degrado in un anno è aumentato. Guardando oltre le classifiche sulla qualità della vita, Foggia continua ad essere sporca, buia e con un traffico caotico, con servizi inefficienti, con giovani che vanno via da questa città per cercare un futuro più luminoso".





Nella foto sopra a destra il consigliere comunale Giuseppe Mainiero, più in basso la Sindaca Episcopo

Notizie **in breve**



De Sabato: ”Annullare l’ordinanza sui rifiuti abbandonati”

Il Consigliere Comunale Antonio de Sabato ha sottolineato in una nota indirizzata alla stampa la "forzatura amministrativa" riguardante la responsabilità dei proprietari dei fondi agricoli sui rifiuti abbandonati sul terreno di loro prorietaà. "L’ordinanza sindacale che impone ai proprietari terrieri la rimozione e lo smaltimento dei rifiuti abbandonati nei loro fondi agricoli è un provvedimento iniquo e privo di fondamento legale, che scarica sui cittadini responsabilità non attribuibili loro. L’art. 244 del Codice dell’Ambiente attribuisce esclusivamente alla Provincia la competenza sull’avvio e la conclusione del procedimento di bonifica per rifiuti abbandonati.

L’istruttoria che ha portato all’ordinanza è stata chiusa dal medesimo dirigente che, dopo 391 giorni di inattività, era già stato oggetto di una richiesta formale di esautorazione. Inoltre, va sottolineato che: L’art. 841, comma 1, del Codice Civile stabilisce che il proprietario di un terreno agricolo ha la facoltà, ma non l’obbligo, di recintare la propria proprietà. Per questo chiedo l'annullamento immediato dell’ordinanza, perchè viziata sia sul piano formale che sostanziale. Trasferimento del procedimento alla Provincia, unico Ente competente secondo la normativa vigente. Attivazione di un piano di controllo e prevenzione contro l’abbandono illecito di rifiuti.

La festa di Cambiamo



Oggi a Foggia alle 18 presso il Samì-Ristorante in Fiera si svolgerà la prima festa provinciale del Movimento politico civico “Cambia”, che raccoglie l’eredità dell’entusiasmante progetto elettorale #Foggiapiù con Angiola Sindaco che ha fatto registrare l’11% piazzandosi terzo dopo le due coalizioni di centrodestra e centrosinistra. Presenziano le associazioni di impegno civico Effetto Foggia, Foggia5.0 e Foggia Ora’.Introdurranno Maria Laura Sica e Antonietta del Vecchio, dirigenti del Movimento, e relazionerà Nunzio Angiola, consigliere comunale e segretario provinciale di Cambia, ex parlamentare. Parteciperanno i rappresentanti delle altre forze politiche attive a livello provinciale.

RENATO RUSSO, PRESIDENTE PROVINCIALE DEL SINDACATO, È IL NUOVO PRESIDENTE DI SNAG

i è tenuto il Congresso elettivo di Snag Nazionale che ha eletto i nuovi organismi statutari che dovranno guidare il sindacato degli edicolanti aderente a Confcommercio per i prossimi 5 anni. Renato Russo, presidente provinciale del sindacato, è il nuovo presidente di Snag che, nel corso del suo mandato, dovrà fronteggiare la crisi che da anni affligge il settore della vendita di quotidiani e periodici e ridare slancio ad una categoria che rappresenta un presidio culturale insostituibile nella diffusione della stampa e nella tutela del diritto all'informazione.

"Devo ringraziare - ha dichiarato il presidente Russo - tutti i Delegati Snag che in rappresentanza di oltre i 2/3 dei nostri iscritti mi hanno conferito l'onere e l'onore di guidare questo Sindacato. Sono certo che con l'aiuto dei neoeletti Vicepresidenti, ed in perfetta sinergia, saremo in grado di dare delle risposte concrete alla categoria degli edicolanti. Ringrazio tutti i Delegati che hanno partecipato ai lavori congressuali, dimostrando grande serietà e attaccamento allo Snag". Questa nuova Presidenza è certamente sensibile a tutte le istanze e cercheremo di rappresentare al meglio gli interessi collettivi di tutta la categoria. Devo ringraziare infine anche Confcommercio, e in particolare il Vicepresidente Giovanni Da Pozzo, per aver gestito con estrema professionalità e neutralità lo Snag in questi ultimi sei mesi riuscendo a creare le condizioni per un Congresso elettivo, con uno Statuto moderno e conforme ai parametri Confederali. Ora è tempo di voltare pagina e di dare alle edicole quelle risposte che da troppo tempo attendono"

SANITA'





ASL: INAUGURATO LO SPORTELLO AUTISMO

È stato inaugurato lo Sportello Autismo presso il Servizio di Neuropsichiatria Infantile di via Montegrappa 25 a Foggia. Il primo punto di accoglienza completamente gratuito che offre supporto alle famiglie con bambini e ragazzi affetti da Disturbo dello Spettro Autistico. Lo sportello nasce grazie all'applicazione del Regolamento Regionale 9/2016 e al protocollo di intesa firmato tra la Azienda Sanitaria Locale e l'Associazione iFun, con l'obiettivo di fornire orientamento, consulenza e assistenza a chi vive la quotidianità di una persona con autismo.

All'evento di inaugurazione hanno preso parte l'Assessore Regionale alla Sanità Raffaele Piemontese, il Direttore Generale della ASL Foggia Antonio Nigri, insieme ai rappresentanti dell'Associazione iFun e alle famiglie di persone autistiche.

Il servizio, operativo ogni martedì dalle 10:00 alle 13:00 e giovedì dalle 15:00 alle 18:00, si pone come punto di riferimento per le famiglie, offrendo supporto pratico e informazioni sui servizi disponibili, con particolare attenzione alla rete territoriale dedicata. In particolare, i genitori avranno la possibilità di ricevere assistenza per la compilazione delle domande e l'accesso ai servizi, nonché un supporto nella pre-istruttoria delle pratiche.



"L'inaugurazione dello Sportello Autismo spiega il Direttore Generale della ASL Foggia Antonio Nigri, rappresenta un passo significativo verso l'inclusione e il sostegno delle persone con autismo e delle loro famiglie. È un segno concreto dell'impegno della ASL Foggia nel garantire un supporto continuo e qualificato, che non solo aiuti a semplificare le procedure burocratiche, ma che crei anche uno spazio di ascolto e di orientamento per le famiglie". "Sono orgoglioso dichiara l'Assessore Piemontese, di essere al fianco dell'Associazione iFun, della ASL di Foggia e di tutti coloro che ogni giorno si impegnano per una maggiore integrazione delle persone con autismo".

EDITORIA

Nuova uscita



Ultimo numero dell'anno per un "Diomede" sempre più apprezzato e, come sempre, ricco di storia & storie sulla Capitanata: dalla bella ma triste vicenda d'amore di 'Villa Rosa' dell'imprenditore Vincenzo D'Onofrio a Manfredonia alla incredibile scoperta delle maioliche artistiche del grande Giò Ponti nella stazioncina ferroviaria di San Menaio; dalla misteriosa epigrafe millenaria nella grotta di Venere Sosandra a Vieste alla straordinaria figura dell'illuminista lucerino Giuseppe Maria Secondo; dalla famiglia Di Gennaro che, partita da Troia, ha lanciato il noto marchio dei panettoni e pandori Maina, alla tragica morte dei piloti americani nel 1944 a Panni; dalla bella storia del cosplayer Giovanni Martino di San Giovanni Rotondo alla importante esperienza a Bovino della 'Citizen Library'. E poi le tante storie foggiane: da quella di Guido Tatafiore, grande direttore della Cartiera di Foggia ucciso in maniera misteriosa da un dipendente, alla partecipazione ai Giochi senza Frontiere del 1969 a Martigny in Svizzera, nella quale Foggia si distinse in maniera straordinaria sfiorando l'entrata in finale. Di segno opposto l'area in cui si trova l'unica fossa granaria delle mille che caratterizzavano l'originale Piazza Piano della Croce, omaggiata dalle parole del grande poeta Giuseppe Ungaretti e oggi oltraggiata oltre misura.

Invece dell'imperatore Federico II, in attesa di un museo dedicato alla sua immensa figura, ci occupiamo con la ricostruita storia del suo cacatua. L'attualità si apre con la bella esperienza della scuola 'Pascoli' che, nel ricordo di Andrea Pazienza, coltiva l'arte del fumetto. La Via Francigena è invece una opportunità che va colta e sviluppata, così come i famosi "scagliuzz" che, da tradizionale cibo di strada, potrebbero trasformarsi in marchio di qualità. E taglia le 10 candeline il premio "Sotto le stelle di Capitanata" che celebra le eccellenze enogastronomiche del territorio.

Due figure foggiane legate, una al cinema e l'altro al teatro, meritano i riflettori: il giovane talento Antonio Abbate e lo scomparso Michele Pellicano. Ma non perdetevi le sempre avvincenti rubriche "Sfizi di Capitanata", "Accadde oggi" e "Gioca con Diomede" coi quiz e fotoquiz. Chiude questo numero di "Diomede" lo spazio "Visto, si stampi!", dedicato a racconti e poesie inediti.

CENTRO SERVIZI PER LE FAMIGLIE

Comune di Foggia
Ambito Territoriale Sociale

San Riccardo Pampuri
Cooperativa Sociale



Servizi offerti

- Incontri protetti in spazio neutro;
- Incontri di supporto alla genitorialità;
- Mediazione familiare e attivazione Gruppi Auto Mutuo Aiuto;
- Informazione e orientamento per affido e adozione;
- Attività ludico-ricreative di animazione;
- Cine-famiglie;
- Filo diretto con gli esperti;
- Orientamento informativo ai servizi e al lavoro;
- Potenziamento scolastico;
- Sostegno affido e adozione.



Équipe

Il Centro si avvale della collaborazione di un'équipe multidisciplinare di medici e professionisti a completa disposizione delle famiglie:

- Psicologi, psicoterapeuti
- Assistenti sociali
- Avvocati
- Mediatore familiare
- Educatori
- Pedagogisti
- Mediatore culturale
- Animatori
- Medico

Comune di Foggia
Via Fuiani, 16 - 71121 Foggia
tel. 0881.792584
servizisociali@comune.foggia.it

San Riccardo Pampuri Cooperativa Sociale
Via Mandara, 34/B
71122 - Foggia
tel. 0881.757204

CENTRO SERVIZI PER LE FAMIGLIE
sito web e mail:
www.centrofamigliesanriccardopampuri.it
info@centrofamigliesanriccardopampuri.i



cronaca

dalla Capitanata



CONTINUANO LE TRUFFE AD ANZIANI DEL FOGGIANO

I Carabinieri della Compagnia di Cerignola hanno arrestato in flagranza un 33enne originario di Caserta, accusato di truffa aggravata. L'indagato, presentatosi presso l'abitazione di una 90enne del luogo, sola in casa, si era fatto consegnare dalla donna monili in oro, che sarebbero dovuti servire a coprire le prime spese, quantificate in 5.000 euro, necessarie a garantire la difesa legale della figlia della vittima, asseritamente trattenuta in stato d'arresto in conseguenza di un sinistro stradale. L'arrivo dell'uomo era stato anticipato telefonicamente da un sedicente Maresciallo dei Carabinieri, che aveva concordato con l'anziana le modalità di consegna dei gioielli. L'indagato, una volta uscito dall'appartamento della vittima, è stato controllato dai militari dell'Arma i quali, nel corso di una perquisizione personale, lo hanno trovato in possesso dei gioielli prelevati poco prima. L'uomo, tratto in arresto, è stato tradotto presso la casa circondariale di Foggia. Nello stesso periodo è stata consumata una truffa con modalità analoghe a San Marco in Lamis, dove i Carabinieri della locale Stazione hanno arrestato in flagranza di reato un 47enne della provincia di Napoli. Anche in questo caso sarebbe pervenuta una telefonata presso l'abitazione di un 94enne del posto. A risponedere alla chiamata avrebbe provveduto la badante 58enne dell'uomo, a cui un finto carabiniere aveva prospettato la necessità di versare somme di denaro a ristoro dei danni cagionati durante un sinistro stradale provocato dal figlio dell'anziano

Fuga sulla statale 16



Indagini che proseguono per capire cosa potesse nascondere il cerignolano fuggito sulla statale 16 nella zona tra Barletta e Trani che ha eluso il blocco della polizia dando vita ad una fuga finita con l'intervento delle pattuglie della guardia di finanza tra Giovinazzo e Bitonto. Una fuga che ha causato anche un incidente stradale in cui sono rimasti coinvolti tre veicoli. Nell'auto guidata dal fuggitivo, tratto in arresto, sono stati trovati centinaia e centinaia di olio di oliva di cui non si conosce la provenienta. Bisogna capire se il prodotto possa essere parte di una refurtiva. Ricordiamo che quel tratto di strada è stato teatro di numerosi assalti a furgoni portavalori ed altri mezzi che trasportavano prodotti di ogni genere.

UTILIZZANO ESCAVATORE PER SCARDINARE BANCOMAT ALLO SPORTELLO UNICREDIT



Hanno tentato di scardinare uno sportello bancomat della banca Unicredit in pieno centro storico a San Severo con un escavatore ma sono stati sorpresi dai carabinieri e sono scappati a mani vuote. È accaduto la scorsa notte intorno alle 4 quando una banda, composta da un numero imprecisato di persone è entrata nel centro storico con l'escavatore percorrendo un dedali di stradine verso la banca. Hanno distrutto l'ingresso dello sportello bancomat ma non sono riusciti a portar via nulla per l'arrivo dei carabinieri allertati, con ogni probabilità, dall'allarme scattato. La banda ha abbandonato anche il mezzo utilizzato per tentare l'assalto.
Indagini in corso per risalire agli autori anche con l'ausilio del sistema di videosorveglianza. Non è la prima volta che i malviventi utilizzano un escavatore per assaltare istituti di credito e postali in provincia di Foggia.



www.foggiapost.com

DAI SOCIAL

Festival Troia Teatro

il Festival Troia Teatro promuove il progetto 'FARE' dal 20 al 30 dicembre laboratori, spettacoli per infanzia e non solo. INFO / Iscrizione laboratori / SPETTACOLI scrivere info@troiateatro.it Programma: * 20 dicembre h18 Piazza Cattedrale - “Circoletto” Laboratorio/spettacolo a cura di Baracca dei Buffoni * 21 dicembre Sala superiore San Domenico h16 – Laboratorio di realizzazione libretto pop up a cura di TrasformAzionieAnimata.
* 21 dicembre h19.00 Auditorium Martin – “U.mani.tá“ il cabaret interamente fatto a mano spettacolo a cura di Jacopo Tealdi. * 22 dicembre Cineteatro Cimaglia h11 e h18 – “Un mare di desideri” laboratorio/spettacolo a cura di TrasformAzione Animata. * 28-29-30 dicembre Sala superiore San Domenico h16 – “l’arte prende vita”, laboratorio quadri viventi a cura di Teatri 35.
Comune di Troia Morks trasFORMAzioneANIMATA Baracca Dei Buffoni Teatri 35 Tableau Vivant Jacopo Tealdi

In Puglia · **Iscriviti**

Sergio Cascio · 11 h ·

Foggia, la Fontana del Sele, circondata dalle luci, ha compiuto 100 anni 1924-2024



Foggia Attiva · Segui
17 h ·

Per 'Natale a Foggia 2024', venerdì 20 dicembre alle 21 in piazza Cesare Battisti concerto gratuito dei Neri per Caso.



IL Foggia "Eterno Amore" · Segui
2 g ·

BUON GIORNO ❤️🖤☕
Uno scorcio di piazza Cavour.
Credit foto: Rinaldo Greco

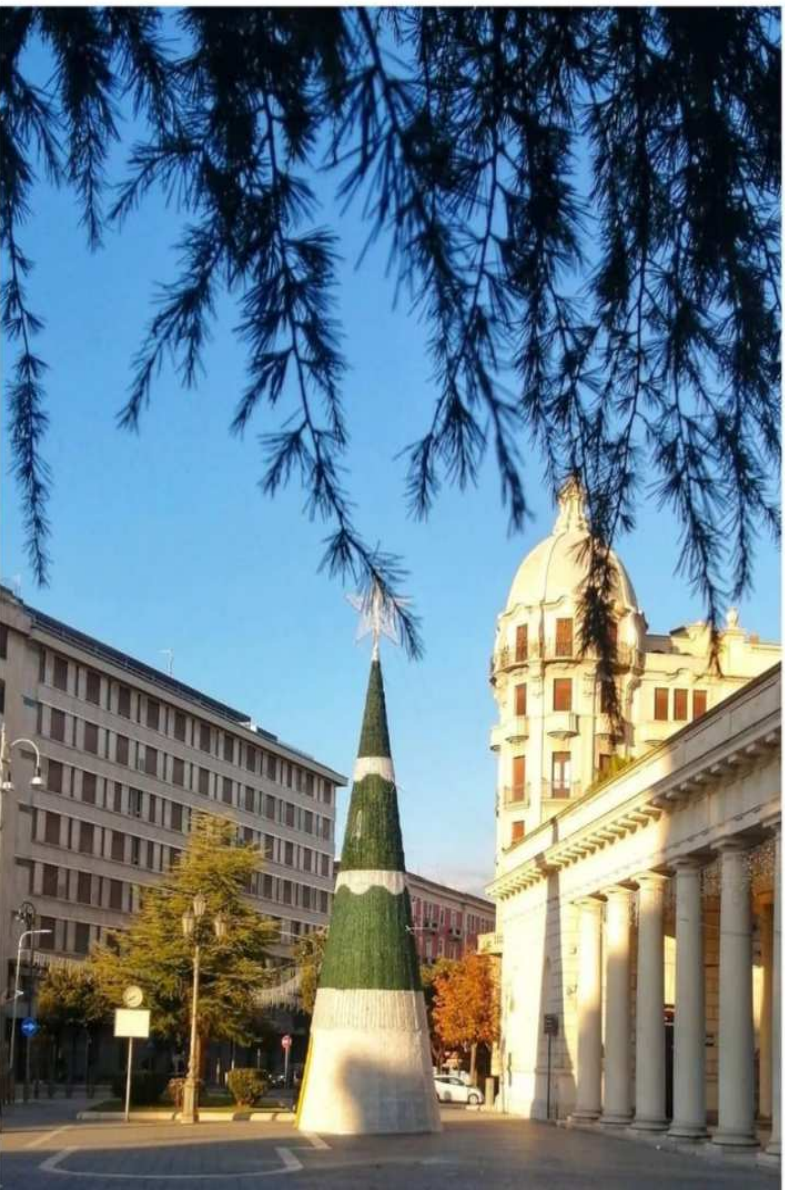

Voce di Foggia · Segui
1 g ·

Buonasera a tutti da Chieuti. 📷 Giorgio



EMA Eventi
Sponsorizzato ·

Our activity involves the production of ma... Altro...



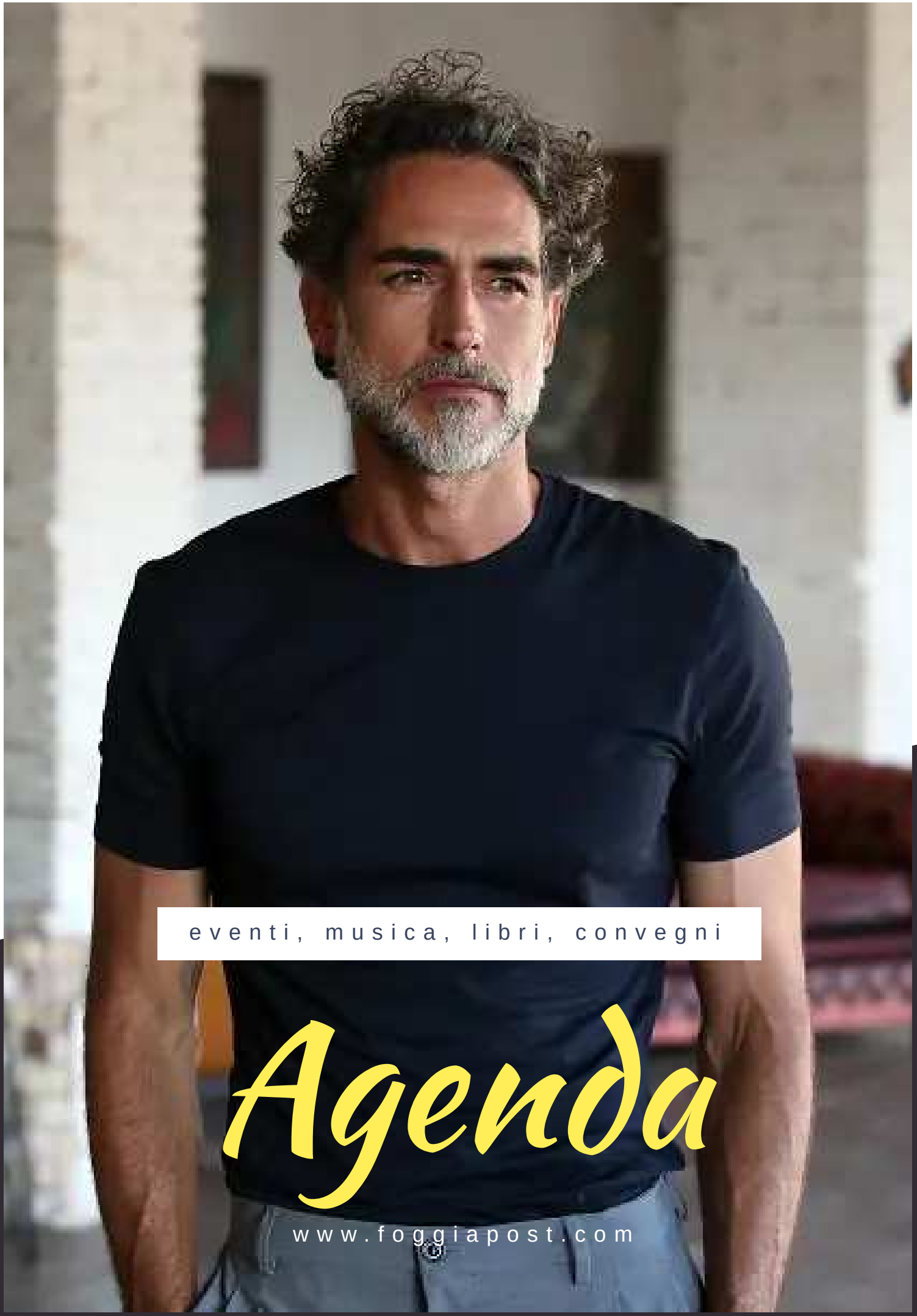

eventi, musica, libri, convegni

Agenda

www.foggiapost.com

FOGGIA

NATALE AL TEATRO DEL FUOCO





E per lo spettacolo di Natale arriva Sergio Munitz al Teatro del Fuoco, il modello spagnolo, attore e musicista, dopo “L'isola dei famosi” e “Tale e quale show” ,ed una lunga serie di film e fiction tv, ritorna in teatro con un nuovo lavoro ispirato proprio al Natale che racconta la vacanza natalizia di una famiglia che in Lapponia svela la verità sull'esistenza di Babbo Natale.

Da qui tutta una serie di dinamiche divertenti e provocatorie che si presentano evidenziando quanto tradizioni, verità e bugie siano in equilibrio tra di loro e quanto certe volte sia problematico dare una risposta ad una domanda sull'esistenza, o no, di Babbo Natale. “Lapponia” risulta essere una commedia allegra e divertente, ma anche tagliente e graffiante, è piaciuta molto in Spagna e in America dove ha letteralmente sbancato i botteghini e arriva in Italia nei migliori teatri della stagione 2024-2025. Al “Teatro del fuoco” di Foggia per il 27 dicembre c'è ancora possibilità di acquistare qualche posto per questo spettacolo che fa rivivere, sotto un'aspetto diverso, il senso del Natale. Quindi finisce in bellezza il 2024 di “Musica e sorrisi” ed inizia ancora più forte il 2025 con uno spettacolo tutto da ridere de “I ditelo voi” il trio comico napoletano autori di “Gomorroidi” , sit-com prima e film dopo che con successo a ironizzato sul serial di “Gomorra”, sarà a Foggia la sera del primo gennaio, quando sarà rilassante e divertente godersi una bella serata a teatro dopo le “grandi manovre” di Natale e San Silvestro.

“Dirotta sul nulla” è il titolo della commedia, racconta le disavventure di tre sconosciuti costretti a convivere e sopravvivere superstiti di un'isola deserta dopo un incidente aereo.

La vacanza esotica progettata finisce tra ossessioni trovate geniali e segreti inconfessabili in attesa dell'arrivo dei soccorsi.



Concerto di Capodanno

SAN SEVERO

Cin cin al nuovo anno con il classico appuntamento del Concerto di Capodanno a San Severo. Appuntamento mercoledì 1 gennaio 2025 con gli Amici della Musica e la loro 56.ma Stagione Concertistica. Appuntamento al Teatro comunale "Verdi" (porta ore 19, inizio ore 19.30) con l'Orchestra Sinfonica ICO "Suoni del Sud" diretta da E. Di Pasquale. Un programma ricco e intenso con musiche tratte dai repertori di grandi autori e le immancabili melodie di Johann e Josef Strauss per arricchire ancora più il clima di festa trasmesso dall'evento . "Anche quest'anno il concerto si conferma un momento di alto spessore artistico - commenta la prof.ssa Gabriella Orlando, presidentessa degli Amici della Musica di San Severo – grazie anche all'esibizione dell'Orchestra Sinfonica ICO Suoni del Sud, compagine orchestrale di grande pregio in tutto il Sud Italia".



Domani Jazz Off al MAT

SAN SEVERO

Prosegue la rassegna "Jazz Off al MAT", sei concerti di jazz organizzati da Spazio Off con il patrocinio del Comune di San Severo – Assessorato alla Cultura, la cui delega è seguita dal Vice Sindaco Anna Paola Giuliani, che finanzierà l'ultimo spettacolo. Venerdì 20 dicembre alle ore 21,30, al MAT – Museo dell'Alto Tavoliere del Comune di San Severo in Piazza San Francesco, 41, concerto con JEZZLIFE DUO – Luca di Luzio e Alessandra Abbondanza. La voce del Jazzlife duo è quella di Alessandra Abbondanza, un talento autentico, una vocalità soul unita alla capacità di interpretare e rendere personale ogni brano. Da diversi anni è una delle protagoniste del progetto teatrale " la Buona Novella" dedicato a Fabrizio de Andrè del regista Neri Marcorè. Il Duo presenta un repertorio basato sulla tradizione afroamericana, una miscela di jazz, blues, soul, funky.

CANDELA

L'albero di trattori per il paese di Babbo Natale

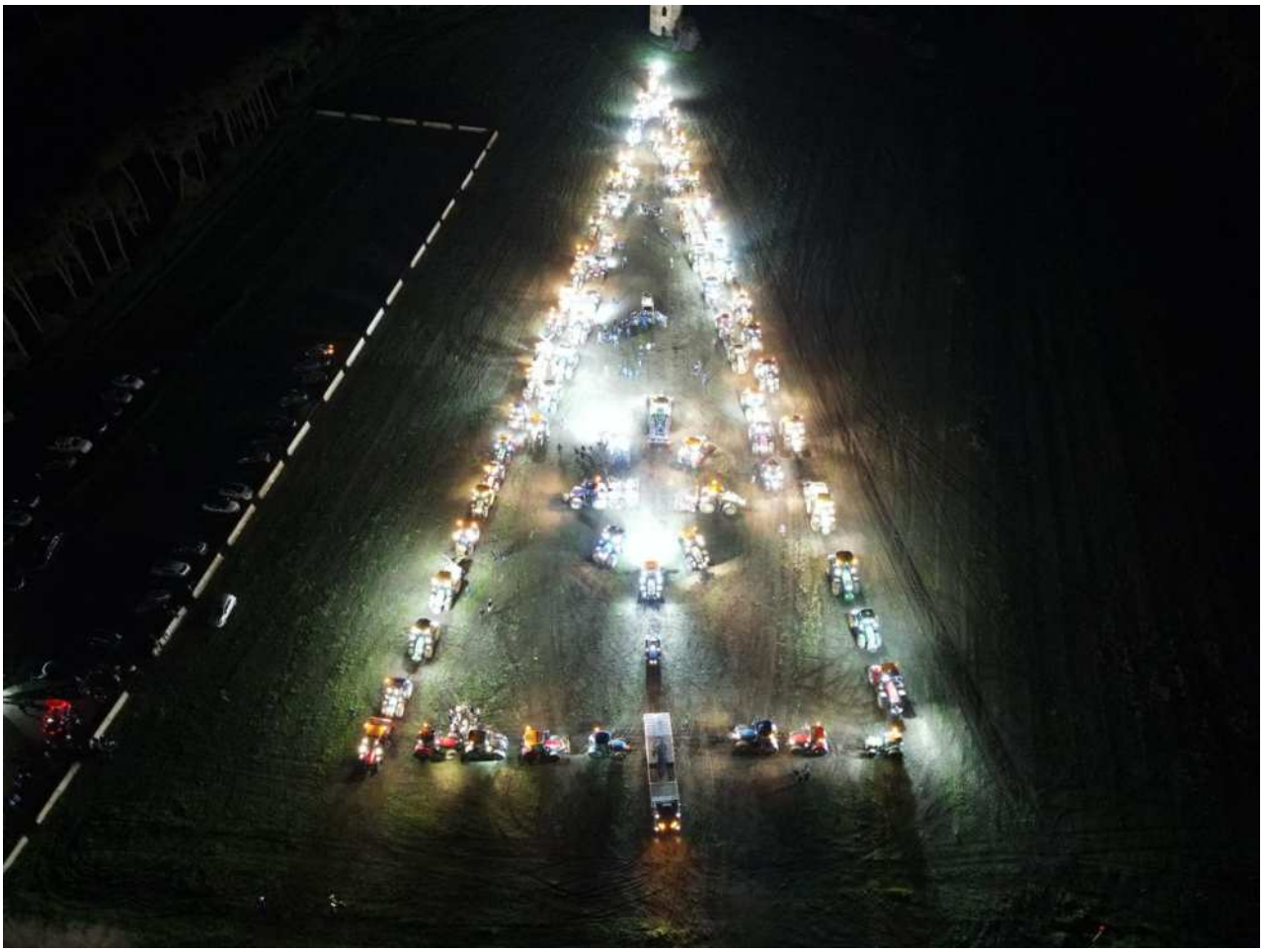

200 trattori provenienti da tutta la Capitanata si sono riuniti per formare un suggestivo albero di Natale, sotto gli occhi di centinaia di visitatori in una splendida serata di festa. Ieri sera a Candela lo spettacolo organizzato dagli agricoltori e dall'amministrazione comunale guidata dal sindaco Nicola Gatta ha dato vita ad un'azione benefica in favore della terapia intensiva neonatale del Policlinico Riuniti di Foggia, attraverso una raccolta fondi. Un grande gesto degli agricoltori dauni, che non si fermano mai di fronte alle avversità, che in questo periodo per questo settore non sono certo poche. L'albero dei trattori si unisce alle splendide iniziative organizzate a Candela, ormai ribattezzata la Città del Natale.

Fer Academy
Centro di Formazione

Ente Formazione Professionale
San Riccardo Pampuri
Cooperativa Sociale

in collaborazione con
Comune di San Nicandro Garganico

REGIONE PUGLIA



CORSO

OPERATORE SOCIO SANITARIO

ISCRIZIONI APERTE

SEDE SVOLGIMENTO CORSO:

Piazza Nassiriya, snc - San Nicandro Garganico (FG)

CONTATTACI

(+39) 0881 68 61 28

(+39) 0882 70 73 39

www.fer.academy

www.sanriccardopampuri.eu

Foggia Post



TRAPANI-FOGGIA

Cresce l'attesa per la sfida nella sfida di lunedì a Trapani con diretta su Rai Sport alle 20.30

LO ZAC

PROVA D'ESAME PER I ROSSONERI

Per la squadra di Zauri un test che può dire che Foggia sarà

CERIGNOLA

L'Audace affronterà una rigenerata Juventus Nex Gen

Cambio di marcia anche in difesa: solo 2 reti subite

Dall'arrivo di mister Zauri Foggia più sicuro nella retoguardia

Il cambio di passo del Foggia non si è avuto solo sui risultati finali, sulla tenuta atletica e, di conseguenza, con i 14 punti in seri gare. La novità è nelle reti subite: solo due dall'arrivo di mister Zauri e con Perina tra i pali. Questa mattina il difensore Camigliano, che sarà il marcatore del capocannoniere Lescano, ha parlato in conferenza stampa evidenziando la stabilità dell'assetto difensivo, dove tutti si sacrificano per il bene della squadra. Ed i risultati, ovviamente, stanno dando ragione al gruppo.

“Sicuramente siamo stati per lungo tempo forse una delle squadre che ha preso più gol negli ultimi mesi. Oggi, però, qualcosa è cambiato. È cambiato tutto il lavoro di squadra, credo perché oltre a difendersi, probabilmente meglio, parte una pressione più decisa e coperta da parte dei compagni di squadra della linea avanzata. Abbiamo l’impressione di essere maggiormente compatti, cioè meno vulnerabili e questo è gratificante anche per noi. Perché prendere gol e brutto, invece prendere coraggio nel difendersi aumenta la consapevolezza anche di essere dei giocatori forti e, quindi, stiamo sicuramente migliorando.



Siamo partiti dal ritiro poi abbiamo cambiato, tanto. Sono cambiati gli allenatori, sono cambiati i direttori e possiamo dire che abbiamo fatto una prima parte di stagione probabilmente non all’altezza. Ci assumiamo le nostre responsabilità, siamo anche consapevoli che però nell’ultimo mese e mezzo da quando è arrivato Mr Zauri le cose son cambiate e ci stiamo impegnando per mantenere questo grande positivo. Noi andiamo a Trapani a giocare contro il Trapani, non contro “altri”. È una partita che vale tre punti come la partita col Picerno o Messina. E poi il fatto che ci sia un ex allenatore non cambia nulla. Questo è il calcio. E' capitato tante volte in carriera". Cosa è cambiato rispetto al passato? "Abbiamo la consapevolezza di essere una squadra forte e di incontrare una squadra altrettanto forte. Quindi, sarà una bella partita e ci teniamo chiaramente a chiudere l’anno in maniera positiva. Sappiamo che non sarà facile, ma la stiamo preparando al meglio” conclude Camigliano.

Un girone d'andata senza precedenti

DAVIDE PITEO



Archiviato il girone di andata, in cui la formazione ofantina è stata senza ombra di dubbio tra le grandissime protagoniste, in casa Cerignola l'obiettivo è quello di salutare nel migliore dei modi il 2024, aprendo in modo altrettanto positivo il girone di ritorno, in cui le cicogne sono chiamate al dover dare continuità a quanto fatto di buono nella prima metà di stagione, cercando di restare sulla ruota di Benevento e Monopoli, con l'obiettivo di superarle, perché le salite arriveranno anche per loro. Per far tutto ciò sarà però necessario cominciare con il piede giusto, ossia superando fin da sabato la Juventus Next Gen tra le mura del Monterisi. Sulla carta potrebbe sembrare una gara facile, viste le posizioni in classifica dei due club, ma in realtà quello che può sembrare un match agevole, potrebbe riservare non poche difficoltà, soprattutto perché la formazione piemontese in terra ofantina non arriverà per una gita di piacere. Anzi il club torinese sulle sponde dell'Ofanto, cercherà quanto meno di rendere la vita difficile alle cicogne, soprattutto perché mister Branbilla che fino a pochi mesi fa allenava a pochi Km da Cerignola, con la Capitanata ha qualche sassolino da togliersi dalle scarpe, questo potrebbe rappresentare quell'arma in più con cui far male al Cerignola, che dal canto suo al momento non è in uno stato di forma brillantissimo, come confermato dallo stesso tecnico al termine del match di Latina.

"Ho visto la squadra leggermente meno veloce, è mancata un po' di brillantezza nelle rifiniture e nel saltare l'uomo, siamo nel momento in cui è fisiologico accusare della stanchezza, ma la pazienza ci ha premiato e ora dobbiamo chiudere bene prima della sosta, siamo in stanchezza mentale ma è normalissimo, poi avremo tempo per rigenerarci. Sono molto contento di quanto fatto in questo girone d'andata, un percorso favoloso che nasce già lo scorso anno, da quando sono arrivato e siamo andati ai playoff da settimi. Resta il rammarico di aver perso gente importante, giocatori che alzano il livello della squadra". Ovviamente lo stesso tecnico fa anche un passaggio sul mercato che aprirà a breve. "Lo tratteremo dopo sabato, abbiamo bisogno di qualche caratteristica diversa da integrare con questi ragazzi fantastici, se proprio dobbiamo trovare qualcosa è che abbiamo l'obbligo di sostituire Cuppone, che spero rientrerà al più presto, ma non prima di fine febbraio, inizio marzo".

Sfoglia gratuitamente il giornale su www.foggiapost.com

