foggia post
www.foggiapost.com
18 Febbraio 2025

Torremaggiore

IL PAESE DEL CARNEVALE

"NON CI SENTIAMO PIU' CITTADINI PUGLIESI"

Carlantino potrebbe chiedere il referendum



CALCIO
IL FOGGIA AD UN BIVIO

I rossoneri affronteranno il Potenza domenica alle ore 15.00 allo Zaccheria

SOMMARIO

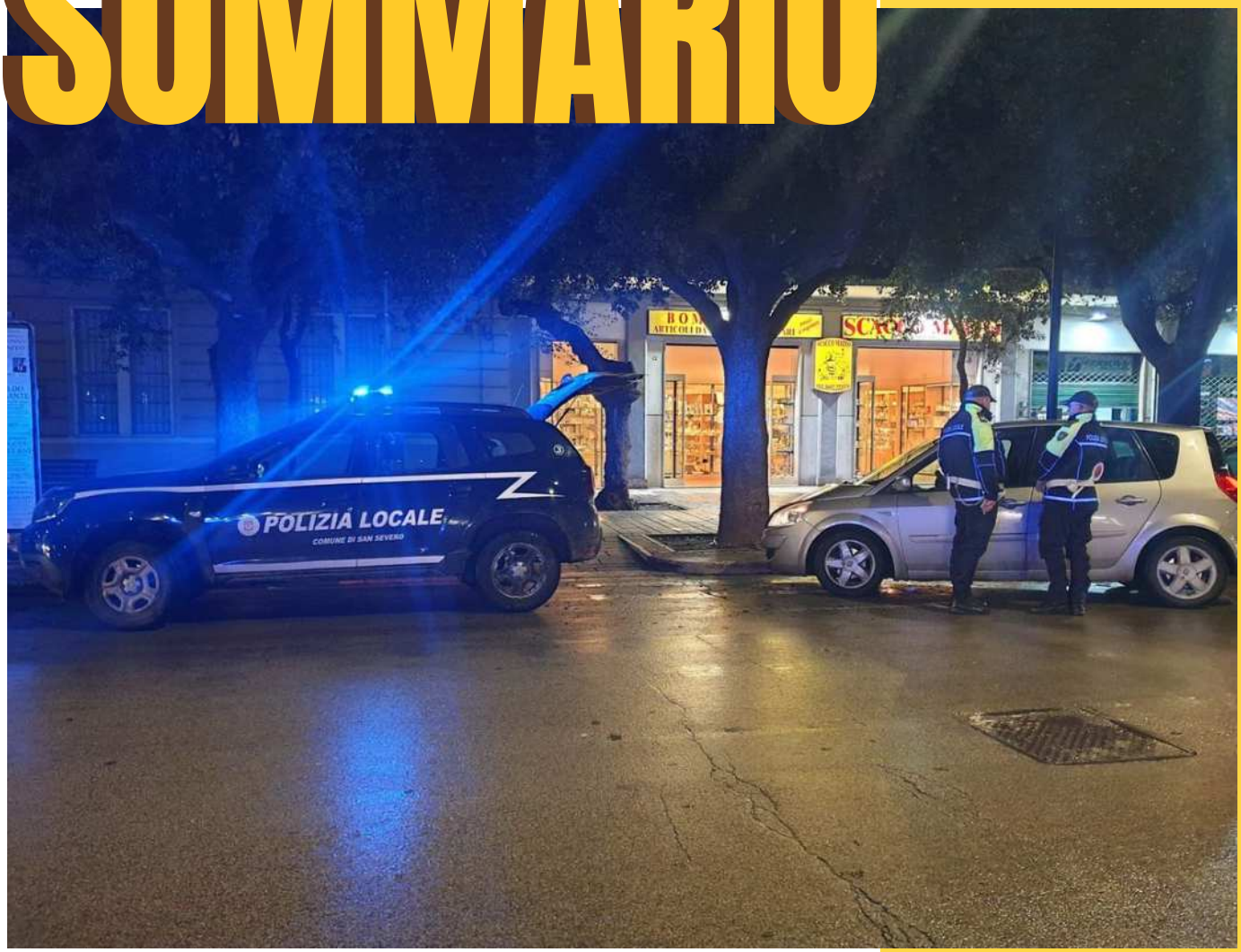

IN PRIMO PIANO

Continuano controlli a San Severo per contrastare le condotte contrarie alla vivibilità urbana e al codice della strada. Gli agenti hanno emesso un ordine di allontanamento, cd daspo urbano, nei confronti di un soggetto che stazionava tra Piazza A. Moro e Piazza Carmine, esercitando azioni di mendacità, nei confronti di cittadini, con manifestazioni evidenti di fisico impedimento cercando di ottenere denaro in cambio di un parcheggio auto.

FOGGIA

Al momento non verranno scalati i punti che le squadre di Lega Pro girone C hanno ottenuto contro Turris e Taranto che nelle ultime ore avrebbero messo a posto gli arretrati. In attesa di notizie ufficiali, che potrebbero riguardare anche il Messina, i rossoneri possono guardare al futuro con più serenità e ambizione considerando che l'attuale classifica parla di dodicesimo posto a sole tre lunghezze dalla zona play-off. Motivo per cui c'è attesa per la gara di domenica con il Potenza.

CERIGNOLA

Archiviata la Turris ed il giorno di riposo, in casa Audace si torna a lavorare con un chiaro obiettivo, fare bene in casa del Sorrento, certo centrare il successo sarebbe cosa ottimale, ma anche rientrare sulle sponde dell'Ofanto con un punto ed imbattuti non sarebbe un risultato da buttar via. Anzi darebbe ancor più convinzione ad un gruppo che ormai sembra essere lanciato verso la volata finale, dove però ci sarà da sgomitare per tener la posizione conquistata, perché esser li davanti potrebbe tra due mesi significare Serie B.

MATTINATA

“La campagna elettorale per le elezioni regionali ha portato in “dono”, giorni fa, un ecografo al poliambulatorio di Mattinata. Peccato che, per il resto, la struttura sconta carenze di figure specialistiche e che il centro garganico, come ho evidenziato poche settimane fa, aspetta da mesi la nomina del medico di medicina generale”. Lo afferma il consigliere regionale di Fratelli d’Italia, Giannicola De Leonardis che aggiunge: “Inoltre, in virtù dell’anzianità della popolazione residente, è ad esempio necessario prevedere anche la presenza di un neurologo al poliambulatorio mattinatese.

In Primo Piano





Il Sindaco di Carlantino minaccia di lasciare la Puglia per il Molise

“Come spesso accade, anche il nostro ultimo appello è caduto nel vuoto. A questo punto stiamo valutando seriamente il referendum affinché Carlantino sia compreso nella provincia di Campobasso e passi dalla Puglia al Molise”. È con queste parole che il sindaco di Carlantino, Graziano Coscia, torna sull’avvenuta soppressione della dirigenza scolastica afferente all’ormai ex Istituto dei Monti Dauni di Celenza Valfortore. Le scuole di Carlantino erano parte dell’istituto soppresso.

In pratica, lo scorso dicembre, la Regione Puglia ha rivisto la mappa delle aggregazioni scolastiche dei comuni dei Monti Dauni Settentrionali e non solo. In base al nuovo piano di dimensionamento della rete scolastica, l’Istituto comprensivo di Celenza è stato azzerato con la conseguente collocazione della segreteria scolastica nell’ambito dell’Istituto comprensivo “Giuseppe Mandes” di Casalnuovo Monterotaro.

Necessario un referendum



Dei diritti delle nostre ragazze e dei nostri ragazzi e delle loro famiglie si fa carta straccia, costringendo i genitori a percorrenze che d'inverno diventano ancora più lunghe a causa di pioggia, ghiaccio e neve. Senza considerare l'aggravio dei costi. Il messaggio che la Regione Puglia e il presidente Michele Emiliano lanciano con questo provvedimento è mortificante, perché accelera il già avanzatissimo processo di abbandono dei comuni delle aree interne della Puglia. La scuola è un diritto garantito dalla Costituzione, per tutti, anche per i nostri paesi. Per la Regione Puglia ormai siamo comuni lontani, marginali, una seccatura di cui si può fare a meno. Questo è inaccettabile".

Il primo cittadino carlantinese chiede al governo regionale di tornare sui propri passi e riaprire la dirigenza scolastica di Celenza Valfortore. La stessa richiesta di rivedere il nuovo piano delle aggregazioni scolastiche era stata già fatta anche dal sindaco di Vieste e presidente della Provincia di Foggia, Giuseppe Nobiletti, contrario all'accorpamento dell'Istituto Alberghiero "Mattei" all'Istituto Superiore "Fazzini-Giuliani" di Vieste. "Se nei prossimi giorni non avremo risposte dall'ente regionale ci mobiliteremo attuando forme di protesta molto forti, compresa la richiesta referendaria per aderire alla provincia di Campobasso" ha annunciato Coscia. La protesta del sindaco di Carlantino ha pieno sostegno da



parte del Molise e ha acceso una speranza anche per la sopravvivenza stessa della regione molisana e dell'intera provincia di Campobasso. Non solo, il passaggio di Carlantino alla piccola regione del Molise rappresenta per Campobasso un patrimonio enorme soprattutto per quanto riguarda le risorse idriche con il passaggio contestuale al Molise della diga di Occhito. Dopo il taglio della dirigenza dell'Istituto di Celenza Valfortore, per i 13 comuni dei Monti Dauni Settentrionali restano in piedi solo due poli scolastici: quello di Casalnuovo Monterotaro "Giuseppe Mendes" al quale, oltre a Casalnuovo Monterotaro, Casalvecchio di Puglia e Pietramontecorvino si sono aggiunti Carlantino, Celenza Valfortore e San Marco la Catola e quello di Biccari "Paolo Roseti" che comprende i plessi di Biccari, Roseto Valfortore, Alberona, Motta Montecorvino e Volturino. Questi ultimi due, come Carlantino, facevano riferimento alla dirigenza situata a Celenza Valfortore.

Carlantino, comune "isolato"

POLITICA

Una nuova "primavera"



“Forza Italia in provincia di Foggia gode di ottima salute. A confermarlo sono le adesioni al partito raddoppiate rispetto allo scorso anno”. Il consigliere regionale Paolo Dell'Erba, in qualità di coordinatore provinciale di Foggia di Forza Italia, fa il punto della situazione nel partito, anche in vista delle prossime consultazioni elettorali. “Siamo un partito radicato sul territorio dove il confronto è uno dei principi fondanti. E' in corso un rinnovamento della classe dirigenziale, percorso non semplice e, comunque, con tempi sicuramente non circoscritti. A breve avremo i congressi cittadini, che daranno un assetto organizzativo in tutta la provincia. Stiamo lavorando per presentare alle prossime regionali una lista che sia rappresentativa di tutto il territorio e che possa esprimere quei valori che hanno permesso a Forza Italia di essere ancora oggi un punto di riferimento importante per gli elettori. Chi mi conosce potrà confermare che mi piace lavorare in punta di piedi, mettendo avanti la politica dell'ascolto e della condivisione. Il confronto interno è aperto e le risorse politiche del partito sono decisamente importanti, tali da permettere la stesura di una lista di nomi che potrebbero comporre la lista regionale del partito per la Capitanata. Personalmente cercherò di portare un valore aggiunto, considerando che alle precedenti elezioni ero candidato nella lista del Presidente Fitto. Parlamentari e rappresentanti locali del partito sono impegnati già da tempo a definire strategie e nomi di candidati. Valuteremo a breve per determinare scelte condivise e importanti. Se dovessi paragonare Forza Italia ad una stagione, penserei alla primavera, una nuova primavera per il partito”, conclude Dell'Erba.

Notizie in breve



Volontari ripuliscono anche via Martiri di via Fani a Foggia

Il gruppo de La Via della Felicità, che da anni ormai, ogni week-end, organizza interventi di pulizia e raccolta rifiuti nelle aree verdi della città, anche questo fine settimana ha organizzato un'iniziativa di clean-up per ripulire Via Martiri di Via Fani.
I volontari hanno rinvenuto, oltre alla moltitudine di cartacce e plastica, anche moltissimi mozziconi, gratta e vinci, lattine e bottiglie di vetro. Marina Biancardino, responsabile dell'iniziativa, vuole ringraziare tutti i volontari che in questi anni si sono dedicati e impegnati per partecipare alle iniziative.

Il gruppo vuole dare anche il benvenuto alla signora Valeria, che per la prima volta ha partecipato all'iniziativa. Questo è segno, che la partecipazione non è vana, anzi, come scrisse l'umanitario L. Ron Hubbard, autore della guida al buon senso La Via della Felicità: "Un ciottolo gettato in acqua può provocare onde fino alla spiaggia più lontana". Le attività del gruppo di Foggia di "La via della Felicità" proseguiranno anche nei prossimi fine settimana con attività rivolte verso altre zone del capoluogo duano.

Studenti per l'incubatore d'impesa



Giovedì 20, venerdì 21 e sabato 22 dalle ore 9 alle ore 12.30 gli alunni delle classi quinte dell'istituo Pascal di Foggia lavoreranno, nell'incubatore d'impresa Grani Digitali, alla realizzazione della propria startup. Sarà l'occasione per i ragazzi di incontrare i rappresentanti degli organi di informazione per un confronto sulle prospettive future.

COLDIRETTI: "NECESSARIO INTERVENIRE PER SALVARE LA FLOTTA PUGLIESE

"Serve un nuovo equilibrio per salvare la flotta pugliese, già messa a dura prova da sacrifici insostenibili, con l'effetto di un calo inarrestabile della produzione ittica derivante dall'attività della pesca, non compensato dall'acquacoltura". Lo dichiara in una nota Coldiretti Pesca Puglia a margine di un incontro con un gruppo di armatori e pescatori di Manfredonia. Al confronto hanno preso parte tra gli altri Daniela Borriello, responsabile nazionale Coldiretti Pesca, Pietro Spagnoletti, responsabile Coldiretti Pesca Puglia, Lorenzo Belcapo, direttore di Coldiretti Foggia e la senatrice Anna Maria Fallucchi. "Gli effetti combinati dei cambiamenti climatici, delle importazioni selvagge di prodotto straniero, dell'aumento dei costi di gestione e - rileva Coldiretti Puglia - di una burocrazia sempre più asfissiante impattano sulla sopravvivenza delle 1.500 imbarcazioni pugliesi, ma anche sulla salute dei cittadini poiché con la riduzione delle attività di pesca viene meno anche la possibilità di portare in tavola pesce Made in Italy, favorendo le importazioni dall'estero". Secondo Coldiretti "anche il 'fermo pesca' non deve essere una mera restrizione dei tempi di pesca, ma deve avere come obiettivo quello di tutelare le risorse target nelle fasi biologiche più importanti quali la nascita e l' accrescimento dei giovanili, una fase di tutela che non può essere disgiunta dalla attenzione alla sostenibilità economica delle imprese di pesca coinvolte alla misura di fermo". "La flotta operante lungo le coste pugliesi - conclude Coldiretti Pesca Puglia - è costituita da 1.455 battelli che rappresenta il 12,3% del totale nazionale, il 10,5% del tonnellaggio e il 12% della potenza motore, con le aree vocate di Manfredonia, Molfetta, sud Barese,

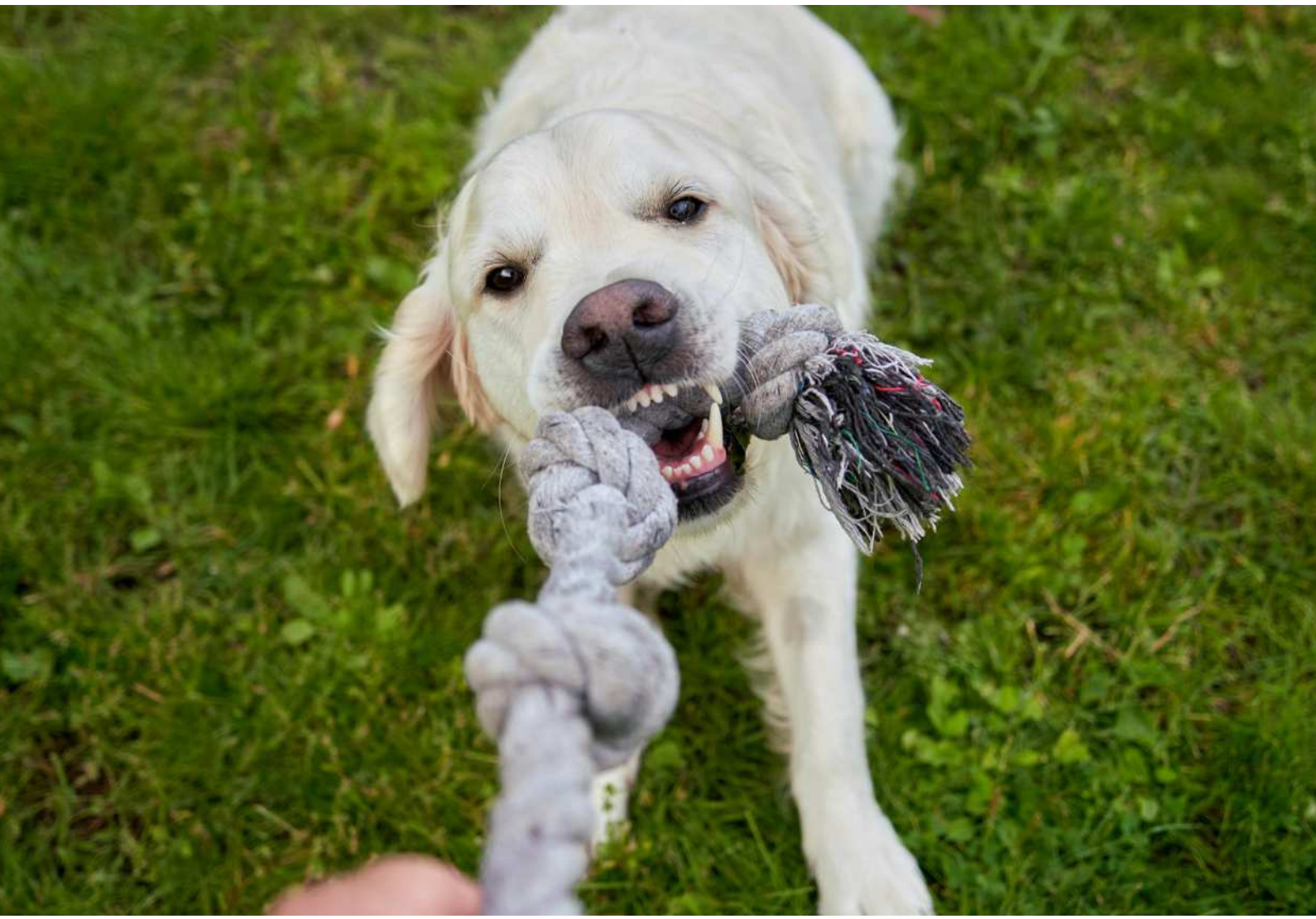

Incremento di controlli

FOGGIA

Dopo la campagna di sensibilizzazione a cura dell'assessora alle Politiche sociali Simona Mendolicchio, articolata attraverso manifesti affissi in tutta la città, continua l'impegno dell'amministrazione comunale per il rispetto del benessere animale, del decoro urbano e dell'igiene pubblica e per il contrasto del randagismo. L'aumento dell'organico della Polizia Locale permetterà infatti già dai prossimi giorni l'incremento dei controlli in tutta la città, dal centro alle periferie, da parte del personale preposto inerenti le deiezioni canine e la verifica della presenza del microchip, e dell'iscrizione all'anagrafe canina. "L'amore per i nostri animali deve essere coniugato con quello per la città, per l'ambiente e il decoro urbano" sottolinea l'assessora Mendolicchio: "l'iscrizione all'anagrafe è un atto di responsabilità e nel contempo una garanzia di loro tutela, fondamentale in caso di smarrimento, per fare solo un esempio".

ORSARA DI PUGLIA

Il paese della salute tra natura e sport

Sono quasi 300 le persone di ogni età, in maggioranza bambini e giovani, tesserate alle sette società sportive che operano a Orsara di Puglia. A loro, poi, si aggiungono le persone che praticano podismo, trekking, ciclismo e altre discipline senza aderire ad alcuna associazione. “Il paese esprime una vivacità sportiva di tutto rispetto”, spiega Mario Simonelli, “anche grazie alle infrastrutture sportive che sono state oggetto di interventi di riqualificazione”. Il campo sportivo comunale, ad esempio, oltre a essere utilizzato dalla ASD Orsara di Puglia Calcio, compagine che milita del campionato di prima categoria campana, ospita anche le squadre femminili Under 15 e Under 17 del Calcio Foggia 1920. La squadra di calcio che rappresenta il paese, guidata dall’allenatore Antonio Riggillo e dal presidente Giovanni Colonnello, è composta da 20 giocatori, 7 dei quali sono ragazzi di Orsara, mentre gli altri 13 provengono dai comuni limitrofi. Protagoniste dello sport a Orsara di Puglia sono le donne, soprattutto (ma non solo) grazie alla ASD Orsarosa, realtà sportiva che opera dal 2019, guidata dalla presidente Antonella Lepore con l’ausilio dell’allenatore Mario Del Grosso e del preparatore atletico Vito D’Arcangelo, attorno alla quale gravitano diverse squadre giovanili e circa 40 tesserati.



Sono 25 i ragazzi dai 6 ai 14 anni iscritti all’Orsara Street Soccer, guidata da Paolo Solomita e attiva da circa 15 anni. Oltre al campo sportivo comunale, per quanto riguarda le strutture pubbliche Orsara di Puglia ha un campetto polivalente, un campo da tennis, un box bike sharing, la palestra dell’istituto scolastico comprensivo per le attività ginniche degli studenti, il Parco San Mauro per poter muoversi all’aria aperta e, nei prossimi mesi, il paese avrà a disposizione anche una palestra di comunità completamente attrezzata. “Stiamo cercando di favorire la pratica sportiva”, spiega il sindaco Simonelli, “perché essa ha riverberi positivi a tutti i livelli, non solo per la salute, ma anche per i valori che trasmette e per l’importanza sociale e aggregativa che riveste”.

CENTRO SERVIZI PER LE FAMIGLIE

Comune di Foggia
Ambito Territoriale Sociale

San Riccardo Pampuri
Cooperativa Sociale



Servizi offerti

- Incontri protetti in spazio neutro;
- Incontri di supporto alla genitorialità;
- Mediazione familiare e attivazione Gruppi Auto Mutuo Aiuto;
- Informazione e orientamento per affido e adozione;
- Attività ludico-ricreative di animazione;
- Cine-famiglie;
- Filo diretto con gli esperti;
- Orientamento informativo ai servizi e al lavoro;
- Potenziamento scolastico;
- Sostegno affido e adozione.



Équipe

Il Centro si avvale della collaborazione di un'équipe multidisciplinare di medici e professionisti a completa disposizione delle famiglie:

- Psicologi, psicoterapeuti
- Assistenti sociali
- Avvocati
- Mediatore familiare
- Educatori
- Pedagogisti
- Mediatore culturale
- Animatori
- Medico

Comune di Foggia
Via Fuiani, 16 - 71121 Foggia
tel. 0881.792584
servizisociali@comune.foggia.it

San Riccardo Pampuri Cooperativa Sociale
Via Mandara, 34/B
71122 - Foggia
tel. 0881.757204

CENTRO SERVIZI PER LE FAMIGLIE
sito web e mail:
www.centrofamigliesanriccardopampuri.it
info@centrofamigliesanriccardopampuri.i



cronaca

dalla Capitanata

CRONACA

RAPINARONO LE POSTE DI POGGIO IMPERIALE

I Carabinieri della Compagnia di San Severo hanno arrestato in flagranza 4 sanseveresi (due uomini e due donne) accusati, in concorso e a vario titolo, di rapina, porto e detenzione di arma clandestina, e ricettazione.

Nella mattinata del 5 febbraio 2025, i malfattori a volto travisato, armati di fucile a canne mozze e pistole, si sono fatti consegnare dal direttore dell'Ufficio Postale di Poggio Imperiale – al momento dell'apertura degli uffici, cogliendolo da solo e senza avventori – la somma di circa 90.000 euro, corrispondente al parziale contenuto delle cassette di sicurezza e della giacenza bancomat, per poi fuggire a bordo di un'Alfa Romeo Giulietta bianca, rubata in precedenza.

Le tempestive indagini dei Carabinieri si sono concentrate su un quartiere di San Severo, dov'è stata rinvenuta parcheggiata l'autovettura utilizzata poco prima dai rapinatori, ragion per cui è stato predisposto un servizio di osservazione a largo raggio "blindando" l'intero quartiere.

Tale dispositivo ha consentito di individuare e bloccare un 23enne trovato in possesso delle armi utilizzate per la rapina e due donne, rispettivamente di 40 e 57 anni, con parte del denaro contante.



I militari operanti hanno esteso i controlli all'abitazione della 57enne, dove hanno rinvenuto le chiavi della Giulietta utilizzata per la rapina, abbigliamento compatibile e fascette/involucri riferibili al denaro asportato dall'Ufficio Postale, tutto nella disponibilità del figlio della donna, un 21enne, responsabile di aver preso parte alla rapina.

All'esito dell'udienza di convalida degli arresti, i 2 uomini sono stati sottoposti alla misura cautelare della custodia in carcere, mentre le 2 donne all'obbligo di presentazione alla P.G.



IL 20 FEBBRAIO SI DECIDERA' SUL RINVIO A GIUDIZIO DEI 24 INDAGATI

Si andrà in aula dopodomani davanti al Giudice per le udienze preliminari che dovrà decidere il possibile rinvio a giudizio o archiviare il caso dei 24 indagati accusati di aver falsificato documenti utili per l'accesso a posizioni scolastiche vantaggiose. Falsi Tfa che avrebbe, tratto in inganno l'Ufficio Scolastico Territoriale di Foggia che formulò la graduatoria in base ai punteggi ottenuti anche attraverso la documentazione presentata per ottenere posti a scuola. Come, ad esempio, quella di aver conseguito il titolo di specializzazione per l'insegnamento sul sostegno attraverso una Università privata online. Gli indagati compariranno davanti al giudice, quindi, il 20 febbraio e sono di Foggia, Manfredonia, San Giovanni Rotondo, Carapelle, Stornarella, Cerignola e Stornara. Il Ministero della Pubblica Istruzione è parte offesa nel procedimento giudiziario.



DAI SOCIAL

www.foggiapost.com

Pietro Gattulli

Incontro annuale dei capogruppo al santuario MADRE DI DIO INCORONATA (Foggia) in preparazione alla festa del 25/26/27 Aprile 2025 di tutti i comuni devoti alla Madonna❤️

A.s.d. San Paolo di Ci... · **Iscriviti**

Antonio De Maso · 3 g ·

🚧 Lavori in corso 🚧

💪 Con il bel tempo, le maestranze hanno iniziato a ricoprire la superficie del campo sportivo con la tanto attesa "erba sintetica".

👀 Non vediamo l'ora.

❤️💙 Forza San Paolo e Viva i Ragazzi Terribili.

#siamonelpallone



Francesco Faccilongo
1 h ·

In ricordo dell'amico Massimiliano Belgioioso



Alessandro G.D. Stelluto
2 g ·



Giovanni Battista D'Errico
1 h ·

Anche quest'anno il 12 Aprile a Foggia ci sarà la 6° Edizione del Congresso Assimefac di Capitanata. Potete vedere il programma completo cliccando sull' QR Code della locandina.



6°CONGRESSO
ASSIMEFAC di Capitanata
12 Aprile 2025 - Foggia
Auditorium Polo "Francesco Cafarelli"

8.30 Registrazione dei partecipanti

I SESSIONE - AREA METABOLICA
Chairman: Olga La Macchia
Moderatori: Maria Pipino - Nunzia Pia Placentino

II SESSIONE - AREA GASTROENTEROLOGICA
Chairman: Rodolfo Sacco
Moderatori: Massimo Errico - Leonida Iannantuoni

III SESSIONE - AREA PNEUMOLOGICA
Chairman: Danilo Di Bona
Moderatori: Ernesto Giuffreda
Leonida Iannantuoni

IV SESSIONE – DERMO-REUMATOLOGICA
Chairman: Gianfranco Fenizi
Moderatori: Giuseppe D'Alessandro
Giovanni Battista D'Errico

17,40 Chiusura dei lavori

SEDE
Auditorium Polo "Francesco Cafarelli"
Dipartimento Economia
Via Alberto da Zara, n. 11 71121 - Foggia

ISCRIZIONE
L'iscrizione al Corso è gratuita ma obbligatoria. Per iscriversi è necessario completare la procedura sul sito www.la-fad.it

ECM
Il Provider e2Oeconvegni s.r.l. n. 432 ha assegnato all' evento n. 7 crediti formativi.

Il Congresso è rivolto a n.100 Medici Chirurghi di area interdisciplinare.

Responsabili Scientifici

Dott. Leonida Iannantuoni
Medico di Medicina Generale
ASL FG Foggia

Dott. Giovanni Battista D'Errico
Medico di Medicina Generale
Specialista in Oncologia Consulente
Medico RSA Don Uva Foggia

Dott.ssa Nunzia Pia Placentino
Medico di Medicina Generale
ASL FG Foggia

Federico Massimo Ceschin
Sponsorizzato ·

Con il nuovo libro "Economia dei visitatori" (www.amazon.it/dp/B0D97QKVSL) il "turismica tour" riparte da Sud: il 18 febbraio a Ruffano (LE) e il 21 febbraio a Manfredonia (FG), dal #Salento al #Gargano. Il mondo del #turismo sta cambiando rapidamente traiettorie, tra sostenibilità e competitività. Incontriamoci e parliamone...



eventi, musica, libri, convegni

Agenda

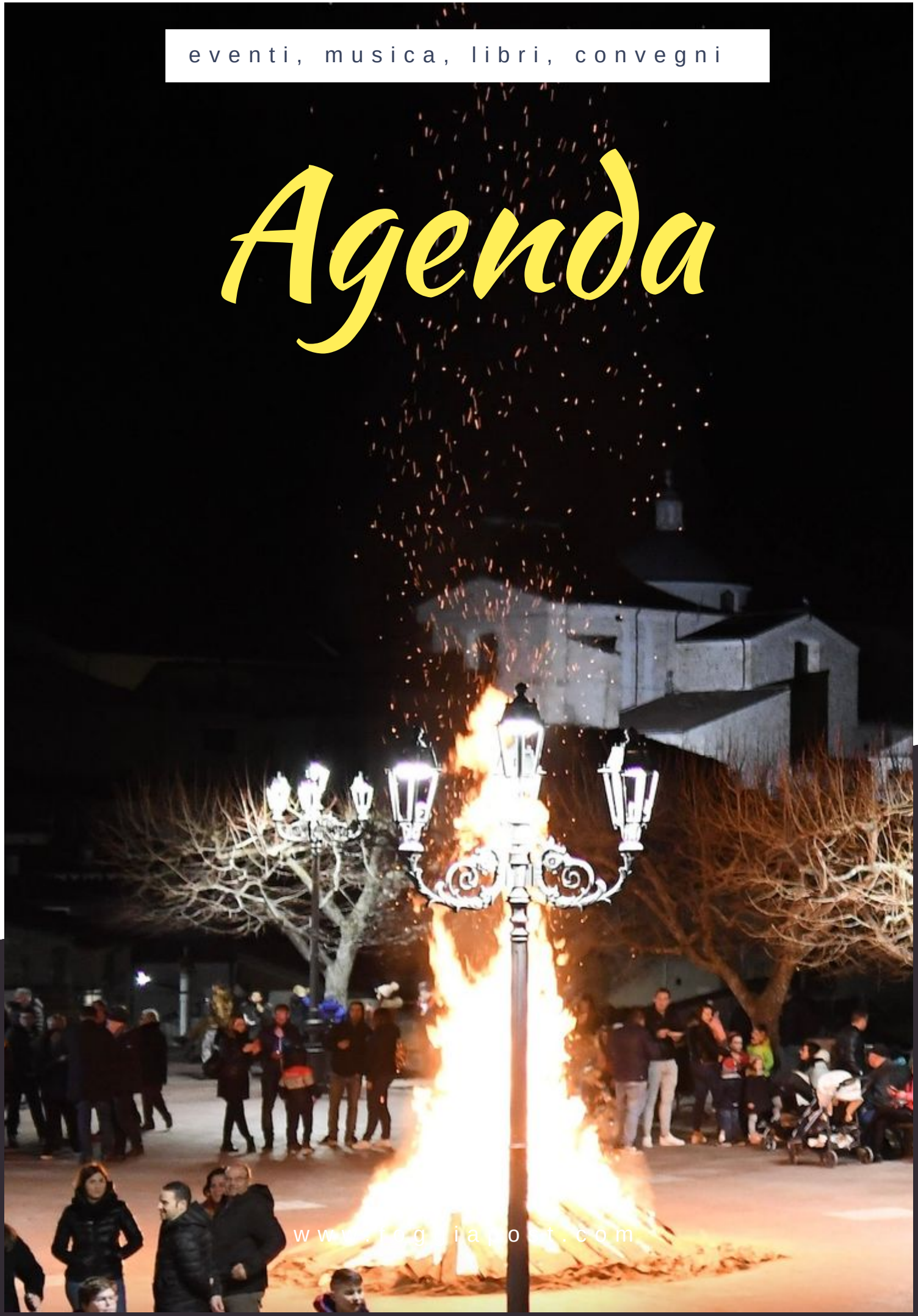

DELICETO

UN'ANTICA TRADIZIONE



Lunedì 24 febbraio, Deliceto tornerà a celebrare una tradizione millenaria: il Falò di San Mattia. Dalle ore 18, in Piazza Belvedere e a seguire nei diversi quartieri, la notte e i contorni del borgo saranno rischiarati dal bagliore delle fiamme. Nel punto più panoramico del paese, dopo la benedizione e l'accensione dei falò, prenderanno il via i laboratori, la realizzazione e la degustazione di prodotti tipici. Non solo: ci saranno anche i giochi di un tempo, gli artisti di strada e la musica delle tradizioni popolari. Una giuria avrà il compito di valutare e premiare i falò più rappresentativi. La legna che si trasformerà in fuoco e fiamme sarà accatastata già domenica, quando i falò prenderanno forma e si svolgeranno i Laboratori sulle Radici, un momento d'insieme per riscoprire i significati di questa antica usanza che ha probabilmente origini pagane e sulla quale si è poi 'innestata' la sacra celebrazione della figura di San Mattia Apostolo, primo patrono di Deliceto. Il culto di San Mattia, a Deliceto, ha probabilmente origini molto antiche che risalgono ai tempi della dominazione normanna. Il Santo fu invocato dai cittadini come protezione contro gli attacchi dei saraceni. Per ringraziare l'Apostolo dello scampato pericolo, nel borgo si accendevano grandi falò.

Oggi si conserva nella chiesa Madre, una Pala d'Altare con il martirio di San Mattia e un mezzo busto, con nel petto una reliquia; intorno, su cornice d'argento si legge: D. Cesare Miroballo D'Aragona anno 1693. Un tempo, ad allestire i falò ci pensavano i ragazzi, con la collaborazione degli adulti che, diversi giorni prima della ricorrenza, provvedevano al recupero del legname necessario. Dopo il tramonto, tutti gli abitanti dei rioni si radunavano e, dopo la recita del Santo Rosario, davano inizio all'accensione. Al termine dei fuochi, ognuno portava a casa un po' di "brace benedetta" che potesse riscaldare l'ambiente domestico ed essere di buon auspicio per il periodo in cui, piano piano, l'inverno lascerà il posto alla primavera. Il mattino seguente, le ceneri venivano portate in campagna, per essere cosparse nei campi in segno di abbondanza e di buon auspicio.



Giardino d'autunno

SAN SEVERO

A Teatro Verdi di San Severo, per la stagione teatrale del Comune di San Severo organizzata in collaborazione con Puglia Culture giovedì 20 febbraio alle 21, in fuori abbonamento in scena "Giardino d'autunno" liberamente tratto dal libro della scrittrice e drammaturga argentina Diana Raznovich, Produzione Piccolo Teatro Spazio Off. Si racconta delle abitudini e della solitudine di due coinquiline che vivono nell'attesa di una soap opera (siamo negli anni 80) e delle performance del loro idolo Marcello. Regia di Roberto Galano, gli attori sono Paola Marino, Tonia Avellano, Antonio Raul Lannunziata.

TORREMAGGIORE

Tutto pronto per la festa "Torremagia di Carnevale"

La Città di Torremaggiore si prepara a vivere un'esplosione di allegria e spettacolo con "Torremagia di Carnevale 2025", l'attesissimo evento che, come ogni anno, animerà la cittadina con una giornata ricca di divertimento per grandi e piccini, e che sta registrando sin da ora una grande mobilitazione di associazioni, scuole, commercianti ed enti promotori impegnati per riservare ai tanti turisti e visitatori la più calorosa accoglienza possibile.

L'appuntamento è fissato per sabato 1° marzo 2025, nell'ultimo fine settimana di Carnevale, con un programma che promette di stupire e coinvolgere tutta la comunità, la manifestazione prenderà il via nel pomeriggio alle ore 15:30 in via Vincenzo Lamedica, dove è previsto il raduno dei carri allegorici e dei gruppi mascherati, con grandi novità e con dei carri realizzati per stupire proprio tutti! Il momento clou dell'evento si terrà alle 19:30 in corso Italia, dove la "Bim Bum Bam Cartoon Big Band" regalerà un'esibizione imperdibile a bambini e famiglie, il gruppo musicale, noto per le sue interpretazioni delle sigle storiche dei cartoni animati più amati di sempre, farà rivivere le emozioni dell'infanzia con un concerto che coinvolgerà tutte le generazioni.



Il Carnevale rappresenta un momento di gioia, spensieratezza e condivisione, ed è per questo che il Comune di Torremaggiore invita cittadini, turisti e visitatori a partecipare numerosi, mascherati e pronti a vivere un'esperienza all'insegna del divertimento.

Fer Academy
Centro di Formazione

Ente Formazione Professionale
San Riccardo Pampuri
Cooperativa Sociale

in collaborazione con
Comune di San Nicandro Garganico

REGIONE PUGLIA



CORSO

OPERATORE SOCIO SANITARIO

ISCRIZIONI APERTE

SEDE SVOLGIMENTO CORSO:

Piazza Nassiriya, snc - San Nicandro Garganico (FG)

CONTATTACI

(+39) 0881 68 61 28

(+39) 0882 70 73 39

www.fer.academy

www.sanriccardopampuri.eu

Foggia Post



LO ZAC

AVANTI TUTTA

Proseguiranno il loro campionato Taranto e Turris. Avrebbero pagato gli insoluti

TESTA ALLA SFIDA CON IL POTENZA

La squara di Zauri pensa già alla gara di domenica prossima

CERIGNOLA

In marcia verso la serie B per la formazione gialloblu che ora deve restare concentrata

Si attende la decisione ufficiale della Lega Pro

Taranto e Turris dovrebbero continuare il campionato

DI TIZIANO ERRICHIELLO

Quella di ieri è stata una giornata campale per i vertici societari di Taranto e Turris impegnati a risolvere le pendenze riguardanti i pagamenti degli emolumenti ai tesserati e dipendenti relativi ai mesi di settembre e ottobre oltre ai relativi contributi per evitare la radiazione e la contestuale esclusione dal torneo. Una vicenda dalla quale dipendeva molto la regolarità del campionato nel girone C di serie C anche se poi di regolarità non si può parlare considerato che i due clubs vanno in campo già da diverse settimane con i ragazzi delle giovanili. Mentre a Taranto Massimo Giove sembrerebbe aver regolarizzato personalmente la posizione del club jonico così come evidenziato dal Direttore Generale Zerbo nella serata di ieri. Evitata la radiazione la situazione rimane comunque gravissima con il pericolo di una ennesima penalizzazione in classifica per il mancato pagamento delle pendenze relative al trimestre da novembre a gennaio. Penalizzazione che con molta probabilità sarà scontata nella prossima stagione in serie D. Dapprima i conti bloccati al club che avrebbe provveduto ai pagamenti delle due mensilità attraverso un



conto corrente diverso. Una procedura che la Covisoc non consente ma che sarà sanzionata solo con un'ammenda che a questo punto diventa il male minore in tanta confusione. Lo stesso club corallino avrebbe tempestivamente informato i suoi tesserati degli avvenuti pagamenti. Notizia questa che però non troverebbe riscontro tra gli stessi calciatori e che ha gettato ombre sulla definizione favorevole della vicenda. Intanto anche da Messina giungono notizie di problemi del club siciliano che avrebbe corrisposto solo gli stipendi ma non i contributi previsti. In seguito a tale situazione il Messina andrebbe incontro ad una probabile penalizzazione da quattro a sei punti che comprometterebbe il cammino salvezza dei siciliani. La palla passa alla Covisoc che, nelle prossime ore, verificherà l'intera documentazione che sarà sottoposta al vaglio di Lega e Organi Federali.

IL FOGGIA RISCHIA DI FINIRE NELLA ROULETTE RUSSA ?

Canonico lascia, Canonico raddoppia, Canonico ha già venduto, Canonico deve andare via, Canonico resta. Quante volte abbiamo sentito la definizione di un futuro in cui il protagonista positivo o negativo è Canonico e non, purtroppo, il Foggia. Vogliamo fare una riflessione in considerazione di tutto quello che sta accadendo in questo campionato di Lega Pro dove conta solo chi arriva al primo posto o una posizione che precede la zona play-out. Il Foggia si trova oggi a metà strada ma con una situazione che possiamo definirla abbastanza tranquilla per le disgrazie altrui. Se guardiamo al passato più recente, il Foggia prima di risalire in serie B ha dovuto faticare molto, ingoiare bocconi amari, perdere finali, vivere fallimenti e retrocessioni. Quando bisogna ripartire è tutto più difficile. Ed oggi il Foggia è in una fase di ripartenza dove non è facile. La riprova si chiama Catania, Benevento o lo stesso Avellino che ci prova da tempo a risalire in B spendendo un patrimonio ogni anno senza ottenere nulla.





A questo ci aggiungiamo la situazione del Taranto (e della Turris), che nelle prossime ore (speriamo che non sia cosi) rischia di sparire dalla cartina del calcio italiano per aver “perso” chi ci rimetteva danaro per fare il campionato. Se mescoliamo tutti questi elementi è facile capire che non sempre spendendo soldi si ottengono risultati con il rischio, però, di ritrovarsi con le carte in Tribunale. I gruppi organizzati dei tifosi non vogliono più Canonico, posizione che potrebbe essere giustificata da atteggiamenti del proprietario del Foggia non sempre chiari, ma fino a quando non ci sarà una proposta reale, trasparente e visibile ufficialmente con nomi e cognomi e programmi del subentrante, sarebbe il caso di valutare attentamente i passi da fare per evitare detti come "hi lascia la via vecchia...". Insomma, in questo momento in cui il Foggia rischia di essere una foglia al vento, sarebbe il caso che le istituzioni locali intervengano subito perché ad oggi non sappiamo chi potrà prendere il posto di Canonico, soprattutto se l’imprenditore barese dovesse abbandonare in qualunque momento riproponendo scenari già visti in passato con la solita corsa per fare le raccolte fondi per iscrivere la squadra al campionato. Ma, soprattutto, valutare se ci sono effettivamente proposte credibili di acquisto del Foggia. Tutto quello che si sta generando è una situazione di instabilità che non giova alla squadra e al futuro calcistico di Foggia. È il caso di non perdere tempo.

Si torna a lavorare in vista del Sorrento

DAVIDE PITEO



Archiviata la Turris ed il giorno di riposo, in casa Audace si torna a lavorare con un chiaro obiettivo, fare bene in casa del Sorrento, certo centrare il successo sarebbe cosa ottimale, ma anche rientrare sulle sponde dell'Ofanto con un punto ed imbattuti non sarebbe un risultato da buttar via. Anzi darebbe ancor più convinzione ad un gruppo che ormai sembra essere lanciato verso la volata finale, dove però ci sarà da sgomitare per tener la posizione conquistata, perché esser li davanti potrebbe tra due mesi significare Serie B. Ma per far questo bisogna non mollare di un centimetro, senza concedere possibilità agli avversari, che nel caso in cui dovessero trovare una scia favorevole, potrebbe rimettersi a ruota creando non pochi problemi sul più bello. Dunque chiaro su quello che dovranno fare i propri ragazzi mister Raffaele. "Contro la Turris partivamo con il favore del pronostico e se non le approcci bene queste gare, rischi di cadere in situazioni non positive. La squadra è partita forte come volevo, abbiamo chiuso la partita nel primo tempo, nel secondo ho messo dentro i ragazzi che adesso devono darci una mano, si è sbloccato Salvemini, ed ha segnato Santarcangelo. Se continuiamo a creare così tanto, questo farà la differenza, sono contento di essere riuscito a dare minutaggio anche ai nuovi. Il campionato è molto equilibrato,infatti domenica andiamo su un campo dove servirà fare un'altra prestazione di grande livello contro il Sorrento. Dopodiché giocheremo contro il Trapani, poi avremo Picerno e Crotone. Servono grandi prestazioni per fare risultato, ci dobbiamo concentrare su questi due mesi di campionato perché possiamo scrivere una pagina straordinaria per questa città. Abbiamo tante partite difficili, ma non sto a guardare il vantaggio che abbiamo, sappiamo che questo girone è equilibratissimo, abbiamo 11 gare da affrontare con questa mentalità".

Sfoglia gratuitamente il giornale su www.foggiapost.com

