Foggia Post
con l'inserto
di Natale



ENRICO INFANTE

UNA GUIDA ESPERTA PER LA PROCURA

INFANTE PUÒ FARE LA DIFFERENZA NELLA SUA FOGGIA

FOGGIA POST

Seconda di copertina



Martedì 23 dicembre, alle ore 20.00, nella Chiesa di San Leonardo Abate, la BCC San Giovanni Rotondo, in collaborazione con il Comune di San Giovanni Rotondo, promuove una nuova manifestazione in vista della festa più bella dell'anno. Protagonista della serata sarà la Daunia Gospel Choir & Band, una delle realtà gospel più vive e riconosciute della Puglia, fondata e diretta da Agostino Ruscillo, Mara De Mutiis e Silvano Mastromatteo.

Facebook

Instagram

Clicca qui sotto per sfogliare il giornale gratuitamente

#FOGGIAPost.com

Foggia Post è un quotidiano gratuito chiuso in redazione alle ore 15 dal lunedì al venerdì. Edito dalla cooperativa San Francesco Antonio Fasani.
Direttore responsabile: Roberto Parisi.
Direttore editoriale: Carlo Rubino. Mail: redazione@foggiapost.com oppure redazionefoggiapost@gmail.com. Registrazione al Tribunale di Foggia n.2445/2022



Nella foto l'abbraccio tra il procuratore uscente e (di spalle) Enrico Infante che da oggi ufficialmente guida l'ufficio più delicato del Tribunale di Foggia. Alla cerimonia erano presenti le massime autorità giudiziarie ed istituzionali regionali.

IN PRIMO PIANO

"L'incremento degli organici è una priorità"



C'è chi sostiene che la nomina di Enrico Infante vada nella direzione della continuità con il suo predecessore, chi invece ipotizza un cambio di rotta con una nuova linea di condotta della Procura foggiana che dovrà concentrarsi su criminalità organizzata e delinquenza urbana per restituire un clima di normalità alle comunità del nostro territorio. Nell'aula della Corte d'Assise del Tribunale di Foggia il nuovo capo della Procura foggiana ha dato avvio ufficiale al suo operato consapevole che avrà un compito importante, di grande responsabilità, essendo anche foggiano.

"Ci sono pregi e difetti per firigere un Ufficio Giudiziario nella terra in cui si è nati e cresciuti. Ci sono illustri precedenti che hanno fatto bene nelle loro città, come ad esempio Ludovico Vaccaro. Spero di proseguire su questa scia". Infante parla del lavoro da svolgere. "Dobbiamo adattare il nostro lavoro alle emergenze che si presenteranno. Abbiamo avuto un incremento di organico, ma il Tribunale di Foggia ha comunque meno giudici per far fronte in modo tempistivo alle necessità. Ancora peggiore la situazione per le forze dell'ordine. La coperta è corta per tutti ma continueremo a sensiblizzare le istituzioni centrali".



Un foggiano che ama la sua Città

Di Gianni Gliatta

IN PRIMO PIANO

Nato a Foggia il 22 marzo 1973, il nuovo Procuratore capo del Tribunale della città porta con sé un percorso accademico e professionale di grande rilievo. Laureatosi in Giurisprudenza presso l'Università di Foggia il 29 aprile 1997, ha successivamente conseguito il dottorato di ricerca in diritto penale all'Università di Trento il 5 febbraio 2003, consolidando una formazione giuridica di alto profilo.

Entrato in magistratura il 18 gennaio 2002, ha conseguito oggi la quinta valutazione di professionalità, a testimonianza di un percorso costante nel quale sono stati riconosciuti competenza, rigore e integrità professionale. La sua carriera si è sviluppata principalmente presso la Procura di Foggia come sostituto procuratore, dove ha operato dapprima nel gruppo specializzato in reati contro la Pubblica Amministrazione. Dal settembre 2010 al gennaio 2016 ha coordinato il pool dedicato al diritto penale dell'economia, per poi tornare a occuparsi di reati contro la P.A., urbanistica e ambiente. La complessità del territorio foggiano, segnato da una forte densità criminale, lo ha portato a confrontarsi direttamente con procedimenti legati alla criminalità organizzata, con applicazioni anche presso la Direzione Distrettuale Antimafia di Bari. Parallelamente, non ha mai abbandonato la passione per gli studi penalistici, firmando articoli, note a sentenze e contributi su riviste giuridiche, manuali e trattati.

Dal 2008 al 2020 ha inoltre svolto attività di relatore e coordinatore in corsi di formazione organizzati dal Consiglio Superiore della Magistratura e dalla Scuola Superiore della Magistratura. Accanto all'impegno giudiziario, ha partecipato attivamente alla vita associativa della magistratura. È stato membro del Consiglio Giudiziario di Bari dal 2012 al 2016 e componente del Comitato Direttivo Centrale dell'Associazione Nazionale Magistrati dal 2016 al 2019. Nel maggio 2019 ha assunto la carica di segretario generale del gruppo "Unità per la Costituzione", incarico da cui si è dimesso nel luglio dello stesso anno, rivendicando la necessità di un associazionismo giudiziario inclusivo e pluralista, capace di valorizzare la moderazione come impegno per l'autonomia e l'indipendenza del singolo magistrato, al di là delle contrapposizioni ideologiche. Rieletto nel Comitato Direttivo Centrale dell'ANM, nel 2024 ha fatto parte della giunta esecutiva prendendo il posto di un collega che è passato ad altro incarico.

CRONACA

I carabinieri arrestano quattro persone per casi di violenza di genere



I Carabinieri della Compagnia di San Severo hanno arrestato in flagranza di reato un 26enne residente a Foggia, accusato del reato di violenza sessuale, che sarebbe stato commesso nel tardo pomeriggio di lunedì 1° dicembre in danno di una giovane che viaggiava a bordo di un autobus della linea Foggia - San Severo. La vittima, una 19enne di San Severo, ha contattato il numero unico di emergenza 112, riferendo di essere stata molestata e palpeggiata da un passeggero seduto alle sue spalle. Su indicazione dell'operatore della Centrale Operativa l'autobus è stato fermato presso la Stazione Ferroviaria di San Severo, dove sono prontamente intervenuti i Carabinieri della locale Compagnia. All'arrivo dei militari dell'Arma la giovane, ancora scossa, ha indicato senza esitazione il presunto autore, ancora a bordo del mezzo. Il soggetto, che non aveva avuto possibilità di allontanarsi, è stato identificato e sottoposto a controllo. Dopo aver ricostruito la dinamica attraverso la denuncia presentata dalla ragazza e le escussioni degli altri passeggeri, gli operanti hanno proceduto all'arresto in flagranza dell'uomo, che è stato quindi tradotto presso la Casa Circondariale di Foggia e dovrà rispondere del reato di violenza sessuale. Il Giudice per le Indagini Preliminari di Foggia, nel convalidare l'arresto in flagranza del giovane, ha applicato nei suoi confronti la misura cautelare dell'obbligo di presentazione alla Polizia Giudiziaria.

A Lucera, i Carabinieri della locale Compagnia hanno tratto in arresto in flagranza un 25enne del posto il quale, sebbene sottoposto alla misura cautelare del divieto di avvicinamento ai luoghi frequentati dalla persona offesa con applicazione del cd. "braccialetto elettronico", è stato sorpreso in un locale attiguo alla caserma nel tentativo di incontrare la sua ex fidanzata. L'uomo, poi tradotto presso la casa Circondariale di Foggia su disposizione dell'Autorità Giudiziaria, in seguito al giudizio di convalida è stato sottoposto alla misura cautelare degli arresti domiciliari. Sempre a Lucera i Carabinieri, dopo aver udito le urla di una donna provenienti da un condominio, non hanno esitato ad accedere nell'appartamento sito al primo piano, traendo in salvo una 35enne di nazionalità moldava, poco prima aggredita fisicamente dal compagno convivente, un 54enne con precedenti in stato di ubriachezza il quale, nel frangente, aveva tentato di reiterare la condotta violenta contro la donna anche in presenza dei militari. L'uomo, arrestato in flagranza per maltrattamenti in famiglia e lesioni personali, è stato tradotto presso la casa circondariale di Foggia su disposizione dell'Autorità Giudiziaria, che ha convalidato il provvedimento restrittivo applicando a carico del soggetto la misura cautelare della custodia in carcere.
È stato altresì tratto in arresto in flagranza un 45 enne lucerino per il reato di atti persecutori il quale, nonostante fosse già ammonito dal questore di Foggia, è stato sorpreso dai militari dell'Arma mentre sostava a bordo della propria auto sotto la casa di una donna, ingenerando nella persona offesa un perdurante e grave stato di ansia. Anche in questo caso il soggetto è stato associato presso la casa circondariale di Foggia e l'Autorità giudiziaria, dopo la convalida dell'arresto, ha applicato la misura cautelare della custodia in carcere.

19 Dicembre 2025

Iniziative
Foggia

Donazione delle Stelle di Natale AIL ai reparti ospedalieri

’Università di Foggia e la Fondazione Monti Uniti di Foggia doneranno nei prossimi giorni le Stelle di Natale ai reparti ospedalieri del Policlinico, come gesto di vicinanza e solidarietà nei confronti dei pazienti e delle loro famiglie che trascorreranno le festività natalizie in ospedale. L’iniziativa, realizzata in collaborazione con l’AIL - Associazione Italiana contro Leucemie Linfomi e Mieloma, rappresenta un segno concreto di attenzione verso chi vive un momento di particolare fragilità, portando un messaggio di speranza e calore umano all’interno dei luoghi di cura.



INTERVENTI

Le precisazioni dell'On. La Salandra

"La Legge 131 non cancella le montagne"



Nella foto Celenza Valfortore

In queste settimane assistiamo a una nuova polemica, francamente fuorviante, in merito alla Legge nazionale sulla montagna. Una polemica che alimenta confusione nei cittadini e preoccupazioni infondate nei territori, in particolare nel Gargano e nei Monti Dauni, al pari delle manipolazioni fantasiose sul tema delle aree interne e sulla relativa strategia nazionale. "È mio dovere – spiega l'on. Giandonato La Salandra - ristabilire alcuni fatti, con serietà e rispetto per le comunità che rappresentiamo. La legge n. 131 del 2025 non "cancella" la montagna, né mette in discussione per capriccio classificazioni storiche. Al contrario, dà finalmente attuazione all'articolo 44 della Costituzione, che parla chiaramente di interventi a favore delle zone montane, non di territori solo marginalmente o nominalmente tali". L'obiettivo dichiarato dal legislatore, e ribadito dal Ministro per gli Affari regionali nel Question Time del 17 dicembre, è ridurre un elenco che negli anni si era dilatato oltre ogni logica, arrivando a comprendere anche centri che, per altimetria e caratteristiche geomorfologiche, non hanno nulla a che vedere con la montagna. La nuova classificazione si fonda su criteri oggettivi, trasparenti e misurabili e su un lavoro istruttorio serio con il coinvolgimento di esperti designati dalle Regioni e con il contributo di ANCI e della Consulta dei Piccoli Comuni, non su scelte politiche discrezionali. "Altro che penalizzazione del Mezzogiorno: i dati dimostrano un incremento significativo proprio in diverse regioni del Sud, Puglia compresa. È bene chiarirlo: la classificazione serve a indirizzare meglio le risorse, non a toglierle. La mia attenzione per le aree interne non nasce oggi ed è una battaglia personale che porto avanti dall'inizio della legislatura. Anzi, ricordo che i sindaci della provincia di Foggia hanno avuto modo di confrontarsi con il Ministro Tommaso Foti, occasione di confronto che non mi risulta esserci mai stata in passato, quando anzi proprio i Governi precedenti hanno favorito distrazioni di risorse", sottolinea il parlamentare La Salandra. E i numeri confermano che l'attenzione alle aree interne è tutt'altro che venuta meno. "Nelle aree interne sono stati investiti 8,8 miliardi di euro del PNRR, circa il 5% dell'intera dotazione nazionale. Altro che disimpegno", ricorda il deputato foggiano richiamando i dati illustrati dal ministro Foti lo scorso ottobre. Infine, va sottolineato un passaggio tutt'altro che secondario: il Governo ha già manifestato la disponibilità, nel confronto con gli enti territoriali, a valutare ulteriori situazioni particolari di interclusione, per arrivare a circa 2.900 comuni montani complessivi".

19 Dicembre 2025



Forza Italia chiederà al Governo un impegno immediato per dare più sicurezza a tutta la Capitanata

"La sicurezza delle nostre città, delle nostre aziende, delle nostre famiglie è una priorità su cui continueremo a batterci senza sosta nelle sedi giuste, senza fare demagogia o populismo. Per questo subito dopo le festività di Natale torneremo a chiedere con forza uomini e mezzi per contrastare i fenomeni criminali, anche con l'ausilio dell'esercito".

Il consigliere regionale e segretario provinciale di Forza Italia, Paolo Dell'Erba, è intenzionato ad ottenere risposte concrete dalle istituzioni centrali, ricordando che ad agosto scorso inviò una richiesta ufficiale di intervento dell'esercito.

"Evidenziai che la città di Foggia vive un momento difficile dovuto all'emergenza sociale che alimenta la criminalità e riduce la possibilità di sviluppo economico ed occupazionale di uno dei territori del Sud Italia con maggiori potenzialità di sviluppo. E non solo il capoluogo ma anche il resto della provincia. Nonostante lo sforzo di magistratura, prefettura e forze di polizia, la situazione di degrado ed insicurezza è riscontrabile ogni ora della giornata, in particolar modo al quartiere Ferrovia dove la gente ha paura anche ad uscire dal portone della propria abitazione perché potrebbe trovarsi tra risse causate da cittadini stranieri, spaccio di droga, bivacco ed altri reati. Così come in alcune aree periferiche sarebbe opportuno restituire alla comunità la libertà di poter lasciar giocare i propri figli sotto casa. Per questo mi auguro con l'inizio dell'anno nuovo di ottenere quelle risposte concrete dal Governo per dare un segnale di incoraggiamento ad un territorio devastato dalla criminalità". Dell'Erba rivolge poi un augurio al nuovo Procuratore di Foggia Enrico Infante. "Infante ha già dimostrato di essere un magistrato attento e competente. Sono sicuro che saprà essere all'altezza della situazione".

CONSIGLIO COMUNALE

Il resoconto della riunione di ieri

Approvata la variazione di bilancio



Il consiglio comunale di Foggia ha approvato nella seduta di ieri la variazione al Bilancio di previsione finanziario, che garantirà la gestione ordinata degli impegni contabili assunti dal Comune nell'anno in corso e il ricevimento dei finanziamenti già ammessi; l'annualità 2026 del Programma degli interventi per il diritto allo studio, e una mozione inerente la richiesta di un Regolamento per la gestione degli spazi comuni.
Per quanto riguarda la realizzazione di una struttura integrata di residenze per studenti universitari dedicata ad Umberto Giordano, da insediare nell'ex convento di San Francesco Caserma Oddone (ex distretto militare) di proprietà del Comune di Foggia, in contiguità del Polo museale giordaniano previsto nel programma CIS Capitanata, è stato approvato lo schema di contratto di concessione in comodato d'uso ad Adisu Puglia di porzione dell'immobile ricadente nell'ex distretto militare. Ancora, è stato approvato il Regolamento per la disciplina dell'affidamento dei contratti di importo inferiore alle soglie di rilevanza europea di lavori, servizi e forniture. "Il nuovo Codice dei contratti riconosce alle stazioni appaltanti ampi margini di discrezionalità, soprattutto negli affidamenti sotto soglia. Proprio su questo punto l'Anac, nel Piano Nazionale Anticorruzione, ha più volte chiarito che l'ampliamento della discrezionalità amministrativa richiede un rafforzamento dei presidi organizzativi e procedurali idonei a prevenire fenomeni di opacità e favoritismo: il Regolamento interviene esattamente lì, non per negare la discrezionalità ma per governarla, fissando criteri predeterminati, procedure uniformi e obblighi motivazionali rafforzati, così che ogni scelta sia verificabile ex post" ha spiegato l'assessore Giulio De Santis nel suo intervento di presentazione, chiedendo ai consiglieri il loro assenso "per alzare il livello di trasparenza, tutelare l'Ente e garantire agli operatori economici pari condizioni", in particolare attraverso il principio di rotazione, una reale accessibilità delle informazioni, la separazione netta dei ruoli e delle responsabilità nelle varie fasi procedimentali, i punti basilari del Regolamento.

OLTRE 17 MILIONI DI EURO PER LE STRADE DEI MONTI DAUNI E LE ALTRE AREE INTERNE DELLA PROVINCIA

Dopo mesi di interlocuzioni e solleciti alla Regione Puglia, siamo riusciti a sbloccare 5,5 milioni di euro che tornano finalmente a servizio della provincia di Foggia. Queste somme vengono destinate alla manutenzione di nove strade provinciali, con un'attenzione particolare alle aree interne dei Monti Dauni, fondamentali per la coesione territoriale e lo sviluppo dell'intera Capitanata. Gli interventi riguarderanno:

- S.P. 1 Neviera di Motta – Ponte 13 Archi (Celenza Valfortore)
- S.P. 2 Cupello – San Marco la Catola – Ponte San Giacomo
- S.P. 5 Lucera – Ponte Fortore (Casalnuovo Monterotaro)
- S.P. 6 Lucera – Castelnuovo della Daunia
- S.P. 8 Lucera – Sculgola
- S.P. 10 Torremaggiore – Casalvecchio di Puglia
- S.P. 11 Torremaggiore – Casalnuovo Monterotaro
- S.P. 90 Ascoli Satriano – Serra la Caccia
- S.P. 134 Volturino – Crocella di Motta, intervento di messa in sicurezza del ponte al km 1+300.

Sono interventi attesi da anni, che incidono direttamente su sicurezza, collegamenti e qualità della vita delle comunità coinvolte. A questo si aggiunge un ulteriore risultato: nei giorni scorsi sono stati aggiudicati tre nuovi accordi quadro, che prevedono ciascuno 4 milioni di euro per la manutenzione delle strade dei Monti Dauni, del Gargano e del Tavoliere fino al 2028 .

Diritto allo studio, il consiglio comunale di Foggia approva l'accapo all'ordine del giorno

COMUNE

Foggia

Approvata l'annualità 2026 del Programma degli interventi

E' stata approvata all'unanimità nella seduta odierna di Consiglio comunale l'annualità 2026 del Programma degli interventi per il Diritto allo Studio. Prevede un impegno finanziario complessivo per l'amministrazione di 5 milioni 420.202 euro, 2 milioni 733.015 euro richiesti alla Regione Puglia come contributo. Nello specifico, rientrano nello strumento di programmazione il servizio mensa (sono 1700 i pasti giornalieri erogati) che comporta una spesa di 1 milione 807.257 euro, il trasporto che incide per 936.488 euro, interventi vari comprensivi di strumenti di integrazione per disabilità e libri scolastici (180mila euro la spesa prevista), interventi complementari (acquisto di 3 bus elettrici per 300mila euro), e ulteriori 2.005.838 euro da destinare all'infanzia paritaria.



Abbiamo un sogno!





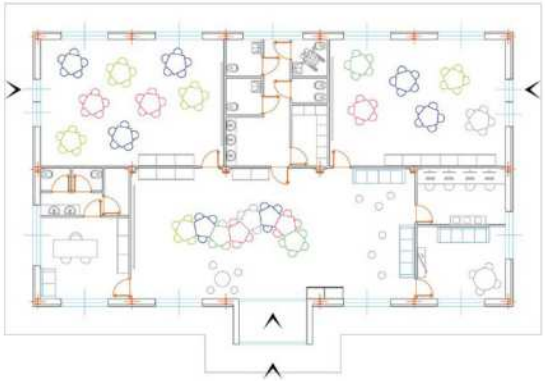

Il sogno è quello di creare un centro per disabili, un **Luogo di Inclusione e Speranza**. È un progetto ambizioso e nobile, che richiede **dedizione**, **passione** e **impegno**. Il centro vuole essere uno spazio dove le **persone con disabilità** potranno trovare **accoglienza**, **sostegno** e **opportunità per crescere e svilupparsi**.

Obiettivi del Centro:

- Creare un **ambiente inclusivo e accessibile** per tutti
- Promuovere l'**autonomia** e l'**indipendenza** delle persone con disabilità
- Offrire opportunità di **formazione** e **lavoro** per le persone con disabilità
- Favorire la **socializzazione** e l'**integrazione** nella comunità

Perché è importante:

- Le persone con disabilità hanno **diritto a una vita dignitosa e inclusiva**
- Il centro può essere un **luogo di speranza e di rinascita** per le persone con disabilità e le loro famiglie

Siamo consapevoli che è **UN GRANDE SOGNO: un progetto ambizioso**.
Il sogno finalmente inizia a prendere forma. Il 2026 sarà un anno fondamentale: daremo il via alla realizzazione della prima struttura.

Con l'amore e la cura di tutti, può diventare una realtà.
I nostri ragazzi sono già pronti!
Abbiamo bisogno di tanti amici, **abbiamo bisogno anche di te!**



Olio extravergine di oliva cl 0,75 e Trinus
€ 30,00



Olio extravergine di oliva cl 0,75 e Monsignore
€ 25,00



Olio extravergine di oliva cl 0,75
€ 15,00



Olio extravergine di oliva 0,50 cl
€ 12,00



Olio extravergine di oliva L 3
€ 36,00



Olio extravergine di oliva L 5
€ 60,00

Abbiamo bisogno anche di te

VILLAGGIO don Oreste Benzi

Giorgio Casoli CENTRO SOCIO EDUCATIVO E RIABILITATIVO

Via Mandara 34/b
71122 FOGGIA

Centro Giorgio Casoli
Via Carducci 22
71029 TROIA (FG)
Tel. 0881.970600

www.villaggiodonorestebenzi.it
info@villaggiodonorestebenzi.it

Opere Pugliesi di Utilità Sociale
Consorzio di Cooperative Sociali

San Riccardo Pampuri
Cooperativa Sociale

Nuovi Orizzonti
Società Cooperativa Sociale

CENTRO SERVIZI PER LE FAMIGLIE

Comune di Foggia
Ambito Territoriale Sociale

San Riccardo Pampuri
Cooperativa Sociale



Servizi offerti

- Incontri protetti in spazio neutro;
- Incontri di supporto alla genitorialità;
- Mediazione familiare e attivazione Gruppi Auto Mutuo Aiuto;
- Informazione e orientamento per affido e adozione;
- Attività ludico-ricreative di animazione;
- Cine-famiglie;
- Filo diretto con gli esperti;
- Orientamento informativo ai servizi e al lavoro;
- Potenziamento scolastico;
- Sostegno affido e adozione.



Équipe

Il Centro si avvale della collaborazione di un'équipe multidisciplinare di medici e professionisti a completa disposizione delle famiglie:

- Psicologi, psicoterapeuti
- Assistenti sociali
- Avvocati
- Mediatore familiare
- Educatori
- Pedagogisti
- Mediatore culturale
- Animatori
- Medico

Comune di Foggia
Ambito Territoriale Sociale
Via Fuiani, 16 - 71121 Foggia
tel. 0881.792584
servizisociali@comune.foggia.it

San Riccardo Pampuri
Cooperativa Sociale
Via Mandara, 34/B
71122 - Foggia
tel. 0881.757204

CENTRO SERVIZI PER LE FAMIGLIE
sito web e mail:
www.centrofamigliesanriccardopampuri.it
info@centrofamigliesanriccardopampuri.i

INIZIATIVE

Foggia celebra Giordano

Premio lirico internazionale



Parte ufficialmente il bando della 24ª edizione del Premio Lirico Internazionale "Umberto Giordano", manifestazione che nel tempo è diventata un punto di riferimento per giovani artisti e professionisti della lirica. Quest'anno il Premio si rinnova e si amplia, trasformandosi in una vera esperienza "In Festival", interamente ospitata negli spazi del Teatro Giordano, luogo simbolo della cultura cittadina.

La rassegna, organizzata dal Comune di Foggia, con la direzione artistica del M° Maria Paola De Luca si svilupperà in quattro giornate, dall'atmosfera sempre più immersiva: i Preludi Giordaniani del 9 e 10 febbraio inaugureranno il percorso musicale, mentre l'11 febbraio sarà dedicato alla prova unica del Concorso Lirico, che accoglierà partecipanti di tutte le nazionalità e categorie vocali. Il 12 febbraio, infine, il Teatro Giordano ospiterà il Concerto di Gala dei vincitori, momento conclusivo e sempre molto atteso dal pubblico.

"Il Premio Lirico Internazionale "Umberto Giordano" è una manifestazione che racconta la storia culturale di Foggia e la sua capacità di dialogare con il mondo e restituisce alla città un ruolo centrale nel panorama lirico internazionale. Sostenere un progetto di questa qualità significa investire nella cultura come motore di crescita, di attrattività e di orgoglio identitario, offrendo al contempo ai giovani interpreti un contesto autorevole in cui misurarsi con l'eccellenza. Un ringraziamento va alla maestra Maria Paola De Luca per l'impegno e la dedizione nell'organizzare questa importante iniziativa culturale", fa sapere la sindaca di Foggia Maria Aida Episcopo.

Tutti pazzi per i social

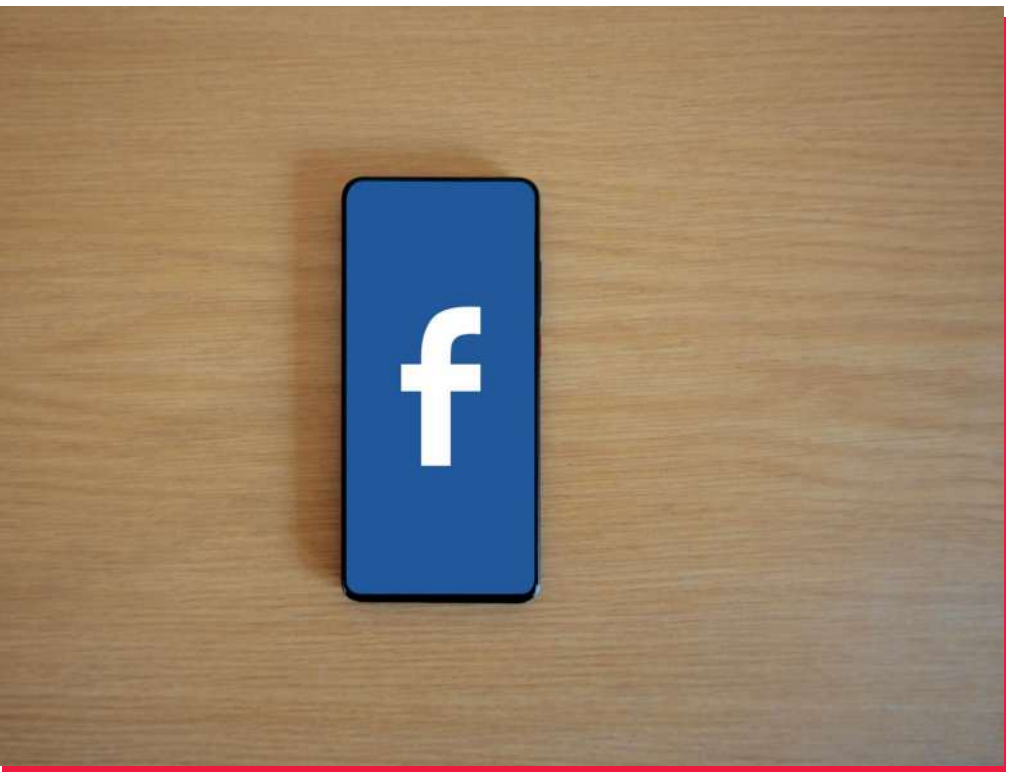

I post più seguiti e discussi di Capitanata

Social Foggia Post

Il Gargano e la... ha aggiunto una nuova foto. · **Segui**
1 g ·

Cartolina di: Manfredonia – inizio anno 1910 / Il treno che parte verso Foggia dalla stazione di Manfredonia, poi Stazione Campagna oggi Stazione Fantasma.
Cartolina di: Nardino Mastroluca
Foto ottimizzata: Umberto Capurso



Foggia Attiva · **Segui**
1 h ·

Buongiorno Foggia, foggiani e non.



Social Foggia Post

Circo d'Acqua
Sponsorizzato ·

CITTÀ DI FOGGIA 🤗🥳🤗... Altro...



Teatro del Fuoco Foggia
Sponsorizzato ·

MI SEPARO... a Capodanno!... Altro...







APPUNTAMENTO CON IL NATALE

Tutti gli eventi fino al 6 gennaio 2026

www.foggiapost.com

FoggiaPost

appuntamenti





Un inserto per guidarti ai tanti eventi programmati in tutta la Capitanata



Un numero di Foggia Post da conservare per tutto il periodo delle feste per consultare gli eventi in programma nei comuni della provincia di Foggia con cartellomni di appuntamenti e approfondimenti. Un modo per farvi i migliori auguri per questo periodo di festa per ritrovarci con Foggia Post subito dopo l'Epifania.

Il mese più bello dell'anno

Gli eventi natalizi a Foggia

Dal Centro alle Periferie



Natale a Foggia 2025

Città di Foggia

REGIONE PUGLIA

Puglia PROMOZIONE
Agenzia Regionale del Turismo

GIORDANO INJAZZ

dall' 8 dicembre al 6 gennaio
Presepe sul Corso
Corso Vittorio Emanuele II, 23
ODV Presepi artistici

dal 17 dicembre al 7 gennaio
Presepe in Piazza Mercato
Piazza Mercato
Pulsano Insieme

18 gio
Disney light parade - ore 18:30
Spettacolo itinerante dalla parrocchia del Sacro Cuore
Martino eventi

20 sab
Il Natale dei giochi, tradizione e divertimento - ore 17:00
Slow Park
So' Bellicos

20 sab
Angela Piaf e la Magia del Natale - ore 19:00
Piazzale chiesa Sant'Antonio
CantaNapoli

21 dom
Natale a Borgo Croci - ore 11:00
Chiesa delle Croci
Cultura e Ambiente

21 dom
La Santa Ora - ore 18:00
Chiesa di Sant'Eligio
Cultura e Ambiente

dal 22 al 24
Ho voja di street food
Villa Comunale
Confcommercio Foggia

dal 22 al 24
Mercatino natalizio "Luci Di Natale"
dalle ore 09:00 alle 21:00
Via Duomo

22 lun
Zampogne e ciaramelle - ore 18:00
Vico Corridoio
Cultura e Ambiente

22 lun
Inaugurazione del mercatino Natalizio
e della mostra dei presepi - ore 18:00
Natale al Borgo - Borgo Incoronata

22 lun
Un Natale di comunità - ore 19:00
Piazzale chiesa Sant'Antonio
Famiglie in rete

22 lun
Luci e immagini nel borgo - ore 20:30
Natale al Borgo - Borgo Incoronata
Hermes Mangialardo

22 lun
Musica di strada - ore 21:00
Natale al Borgo - Borgo Incoronata
Luigi Mitola, Erika Croce & Vincenzo Martini, Gipsy Project duo

24 mer
Christmas Dixie in tour DB Band - dalle ore 11:00
Piazzale della Chiesa di San Paolo
Suoni del Sud

24 mer
Open Mic e concerto di musica live - dalle ore 11:30
Piazza Mercato
Vibes

24 mer
Concerto di Natale dei "Gospel Italian Singers" - ore 13:30
Natale al Borgo - Borgo Incoronata
Ruth Whyte e Gospel Italian Singers

25 gio
Giordano in Jazz - Gospel Marquis Dolford
& The Capital Gospel Group - ore 21:00
Piazza Cesare Battisti

26 ven
Natale vicino a casa mia - ore 11:00
Anfiteatro Furore - Via Furore
Bellavita eventi

27 sab
Il Natale dei giochi, tradizione e divertimento - dalle ore 10:00
Slow park
So' Bellicos

28 dom
Il Natale dei giochi, tradizione e divertimento - dalle ore 10:00
Slow park
So' Bellicos

28 dom
Laboratorio verde di Natale - ore 10:00
Bosco Incoronata
WWF

28 dom
Paesaggi a Sud - ore 20:00
Chiesa del Purgatorio
Rione Junno e Claudia Lerro

30 mar
Aspettando "Insieme nel 2026" - ore 21:00
Piazza Cavour

31 mer
Street band - dalle ore 09:30
Centro cittadino
Banda cittadina

31 mer
Museo Civico - Apertura - dalle ore 10:00 alle 16:00
Piazza V. Nigri, 3

31 mer
"Insieme nel 2026", Capodanno in piazza - ore 22:00
Piazza Cavour

1 gio
Il Viaggio della Fiamma Olimpica - ore 15:30
Partenza da Corso del Mezzogiorno

Foggia, Natale al Borgo

Programma

Domenica 7 dicembre

ore 18.30
Accensione dell'albero di Natale e spedizione delle letterine dei bambini a Babbo Natale

Ore 19.00
Concerto di voci bianche a cura della prof.ssa Gina Palmieri

Ore 20.00
Pettolata

Lunedi 22 dicembre

Ore 18,00
Inaugurazione del mercatino Natalizio e della mostra dei presepi

Ore 18.30
Apertura area giochi antichi - dedicato alle famiglie

Ore 18.30
Inaugurazione Mostra fotografica "La storia ritrovata"

Ore 19.00
Musica di strada

Ore 20.30
"Luci e immagini nel borgo" a cura dell'artista Hermes Mangialardo

Ore 21.00
Musica di strada

Martedi 23 dicembre

Ore 10,30
Escursione nel borgo
(prenotazione gratuita su eventbrite.it)

Ore 11,00
Apertura mercatino e area giochi antichi

Ore 11,30
Laboratorio dolci natalizi a cura della "cuoca contadina" Diana Pignatelli
(prenotazione gratuita su eventbrite.it)

Ore 13,00
Aperitivo del contadino presso gli stand del mercatino

Ore 16,30
Apertura area giochi antichi

Ore 19.00
Musica di strada

Ore 19.30
Bubble Circus Show - spettacolo

Ore 20.30
"Luci e immagini nel borgo" a cura dell'artista Hermes Mangialardo

Ore 21.00
Musica di strada

Mercoledi 24 dicembre

Ore 11,00
Apertura mercatino e area giochi antichi

Ore 13,30
Concerto di Natale dei "Gospel Italian Singers"

Ore 14,30
Aperitivo del contadino presso gli stand del mercatino
(proseguirà fino alle ore 18,00)

Ore 14,30
Musica di strada (fino alle ore 18,00)

Cooperativa Sociale SS. Madonna della Libera

Natale 2025 a Rodi Garganico

5 – 8 Dicembre
GIOSTRINE E GONFIABILI IN PIAZZA GARIBALDI

5 Dicembre
Ore 19,30
P.zza Rovelli – Corso T. Moretti -P.zza Garibaldi
FESTA DI SAN NICOLA E ACCENSIONE DELLE LUMINARIE E DEL GRANDE ALBERO DI NATALE
con Pettolata a cura della Comunità Parrocchiale con musica e tanta gioia.

6 Dicembre
Ore 20,00
Ristorante Senza Civico
CENA SOLIDALE PER I BAMBINI DI ANTONIO

7 Dicembre
Ore 16,30
Ufficio Turistico – Piazza Giovanni XXIII
DECORIAMO IL NATALE
laboratorio natalizio con realizzazione di palline, ghirlande e addobbi vari.

7 Dicembre
Ore 19,30
Ufficio Turistico – Piazza Giovanni XXIII
MASTERCLASS DI DOLCI
e sfizioserie tradizionali

8 Dicembre
Ore 19,30 Ufficio Turistico
Piazza Giovanni XXIII
IL VILLAGGIO DI BABBO NATALE
Addobbiamo l'albero all'infopoint e allestiamo il villaggio di Natale: porta la tua letterina e consegnala a Babbo Natale in persona!
Truccabimbi

9 Dicembre
Ufficio Turistico – Piazza Giovanni XXIII
INIZIO CONCORSO IL PRESEPE "PIU'"...
Prepara il tuo presepe e consegnalo all'infopoint entro il 22 dicembre

18 - 27 Dicembre
RUOTA PANORAMICA E GONFIABILI IN PIAZZA LUIGI ROVELLI

21 Dicembre
Ore 19,30 Santuario Maria S S della Libera
CONCERTO DI NATALE
a cura del Complesso Bandistico Città di Rodi Garganico

21 Dicembre
Ore 19,30 Ufficio Turistico – P.zza Giovanni XXIII
MASTERCLASS DI DOLCI
e sfizioserie tradizionali

23 Dicembre SERATA EVENTO
Ore 18,30 Ufficio Turistico – P.zza Giovanni XXIII
PREMIAZIONE CONCORSO IL PRESEPE "PIU'"....
con pettolata finale presso l'infopoint e **animazione di Angela Piaf e La Magia del Natale**

27 Dicembre
Ore 19,30 Ufficio Turistico – P.zza Giovanni XXIII
SERATA POPOLARE
- programma a parte -

28 Dicembre
dalle ore 19,15
Centro storico adiacente P.zza Luigi Rovelli
PRESEPE VIVENTE
In cordis Jubilo a cura dell'Associazione Luigi Russo

2 Gennaio
Ore 19,30
Ufficio Turistico – P.zza Giovanni XXIII
BUON ANNO!
Brindiamo al nuovo anno gustando una buona fetta di panettone

4 Gennaio
Ore 19,30
Ufficio Turistico – P.zza Giovanni XXIII
MASTERCLASS DI DOLCI
e sfizioserie della tradizione

6 Gennaio
Ore 19,30
Ufficio Turistico – P.zza Giovanni XXIII
ARRIVA LA BEFANA! CARBONI O DOLCIONI?
Facciamo festa con la disco dance – DJ Terlix

GRAFICHE DI PUMPO - RODI GARGANICO (FG)
TEL. 347878-5387 - TIPOGRAFIADIPUMPO@GMAIL.COM



a Natale puoi....

COMUNE DI
STORNARELLA

7 DICEMBRE	P.ZZA UMBERTO I ORE 11.30	**CARMINE DE ROSA SHOW** A CURA DELL'AMM. COMUNALE
7 DICEMBRE	SAGRATO CHIESA ORE 19.00	**FALÒ , ZAMPOGNARI E VIN BRULÈ** A CURA DELL'AMM. COMUNALE - COMITATO FESTE E PRO LOCO
11 DICEMBRE	SALA CONSILIARE ORE 19.00	**PRESENTAZIONE DE.CO.** A CURA DELL'AMM. COMUNALE
13 DICEMBRE	P.ZZA UMBERTO I ORE 18.30	**OHANA CHRISTMAS PARTY** A CURA DELL'AMMINISTRAZIONE COMUNALE E SOCIAL SERVICE
14 DICEMBRE	P.ZZA UMBERTO I ORE 11.30	**ASPETTANDO BABBO NATALE..** A CURA DELL'AMM. COMUNALE
DAL 9 AL 20 DICEMBRE	PALESTRA COMUNALE	**TORNEO DI PALLAVOLO** A CURA DELL'AMM. COMUNALE E MILAN CLUB STORNARELLA
24 DICEMBRE	PER LE VIE DEL PAESE	**CONSEGNA DONI DI NATALE** A CURA DELL'APS LE RANE E PRO LOCO

SEGUICI SU

StornarellaEventi

stornarellaeventi

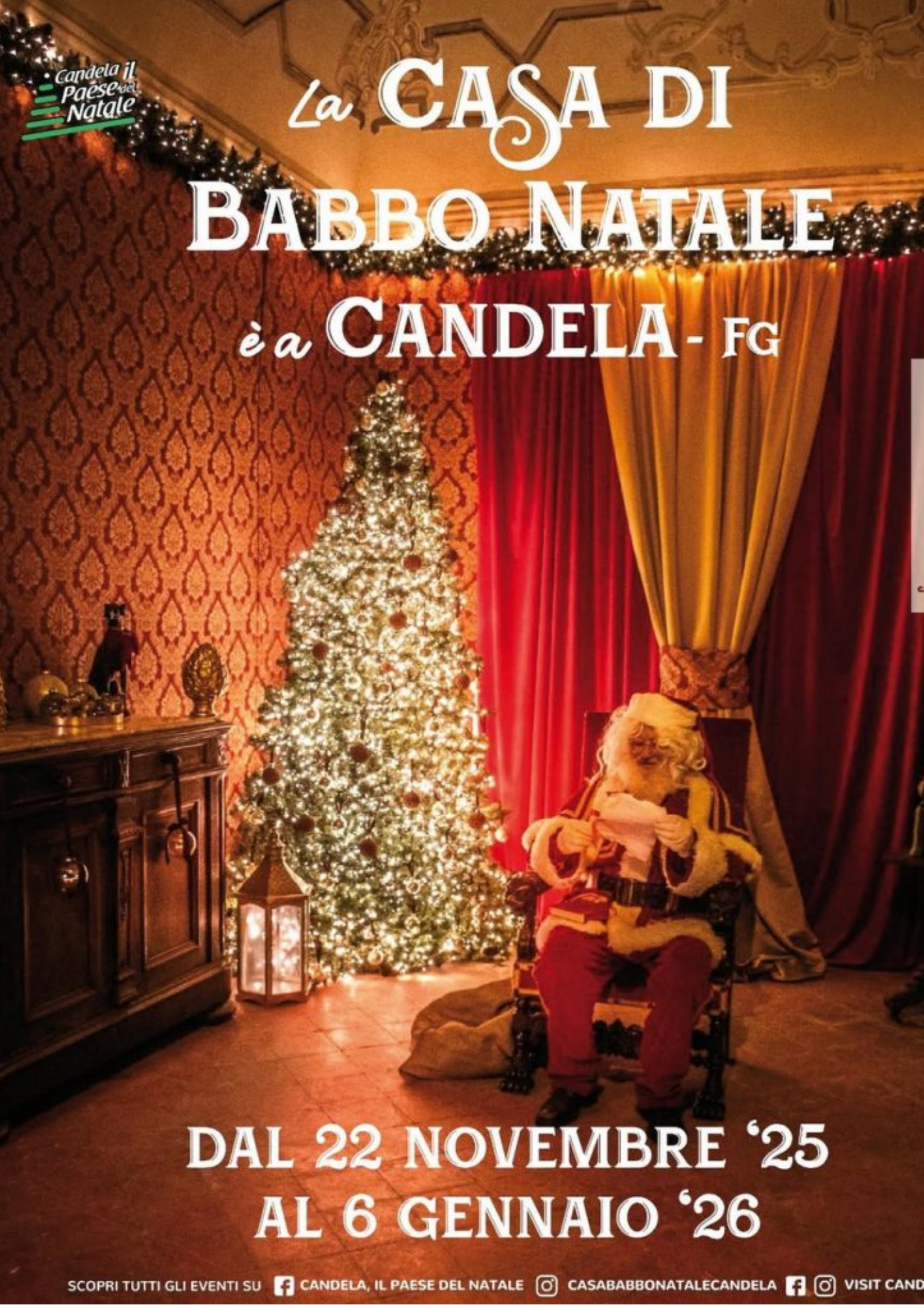
Candela il Paese del Natale
La CASA DI
BABBO NATALE
è a CANDELA - FG
DAL 22 NOVEMBRE '25
AL 6 GENNAIO '26
SCOPRI TUTTI GLI EVENTI SU
CANDELA, IL PAESE DEL NATALE
CASABABBONATALECANDELA
VISIT CAND

19 Dicembre 2025

Confcommercio
Iniziative

IL REGALO SOSPESO: UN GESTO DI VICINANZA CHE FA GRANDE IL NATALE DEI FOGGIANI

Anche per questo Natale, Confcommercio Foggia rilancia l'iniziativa del "Regalo Sospeso", confermando l'impegno sociale e solidale che da sempre contraddistingue l'Associazione. Dopo il successo dell'ultima edizione — che ha permesso di raccogliere e consegnare circa 300 doni per bambini nelle città aderenti — torna dunque la possibilità per tutti di contribuire con un gesto concreto di amore e generosità. I sacchi del "Regalo Sospeso" saranno disponibili nei negozi aderenti delle seguenti città: Foggia, Cerignola, San Severo e Vieste. Chi effettua acquisti potrà lasciare un dono in più, pensato per un bambino in difficoltà. I regali raccolti saranno poi gestiti da enti caritativi e parrocchie locali, che se ne occuperanno fino alla consegna ai destinatari finali.



I doni raccolti fino al 4 gennaio verranno donati alla Caritas diocesana Foggia – Bovino (per Foggia), parrocchie cittadine (San Severo), Orfanatrofio Monte Fornari (Cerignola). I negozi in cui trovare il sacco-FOGGIA: Mazzeo giocattoli (zona Villaggio Artigiani);
Frisby (Corso Giuseppe Garibaldi, 94); Io bimbo (Viale degli Aviatori);
Prenatal (Corso Vittorio Emanuele II, 77); Momento Bar (Piazza Umberto Giordano, 52); Bar2000 (Piazza Francesco de Sanctis, 12). CERIGNOLA: Bar Roma Perrucci (Via don Minzoni, 130); Patty Boutique (Viale Giuseppe Di Vittorio, 72/74); Kaidara Gioielli (Corso Aldo Moro 95). SAN SEVERO: Mazzeo shopping (via Foggia Lm 0,500); Fotomania (via Matteo Tondi, 28). VIESTE: Riccardo casalinghi (via Giovanni XXIII, 107); Erbolinea.

Buone Feste!

PROGRAMMA

7 DICEMBRE ACCENDIAMO IL NATALE

ACCENSIONE ALBERO DI NATALE REALIZZATO DALL ASSOCIAZIONE "IL DIALOGO" PIAZZA MUNICIPIO

7 DICEMBRE "IL VILLAGGIO DEGLI ELFI"

13 DICEMBRE SCINTILLE DI LUCE

ORE 18.00 SPETTACOLO DI DANZA CON LUCI E FUOCO PIAZZA MATTEOTTI PROLOCO APS ACCADIA

18 DICEMBRE PRESEPE VIVENTE

ORE 17.30 A CURA DELLA PROLOCO CON LA PARTECIPAZIONE DEI BAMBINI
DELL ISTITUTO OMNICOMPRENSIVO E DELLA BOTTEGA DEI SORRISI

21 DICEMBRE DALLE 9.30 CONCERTO DI NATALE PER LE VIE DEL PAESE

A CURA DELLA BANDA "CITTÀ DI ACCADIA" DIRETTA DAL MAESTRO A. SANTORO

23/12 AL 11/01 PISTA DI PATTINAGGIO

PIAZZA MUNICIPIO

27 DICEMBRE PRESEPE VIVENTE

ORE 17.30 A CURA DELLA PROLOCO CON LA PARTECIPAZIONE DEI BAMBINI
DELL ISTITUTO OMNICOMPRENSIVO E DELLA BOTTEGA DEI SORRISI

28 DICEMBRE CONCERTO DI NATALE

PRESSO LA CHIESA SANTI PIETRO E PAOLO DOPO LA MESSA SERALE
CON "LA TREGUA DI NATALE"

3 GENNAIO 2026 UN SORRISO PER VOI

ORE 19.00 PRESSO IL PALAZZETTO DELLO SPORT "PICCOLO CIRCO"

PROLOCO

"IL DIALOGO"

AQUADIA

Istituto Omnicomprensivo
MARTIN LUTHER KING
Accadia

Comune di Accadia

Città di Vieste

Natale a Vieste 2025



dal 6 dicembre
al 6 gennaio

un mare di **emozioni.**

Natale a Vieste 2025

IL PROGRAMMA

Città di Vieste

21 DICEMBRE
Tombolata di comunità

Dalle ore 18.00; Organizzata da APS Collateral Maris e dall'Associazione Commercianti del Centro Storico. Per l'occasione verrà utilizzata la tombola del dottor. Traija che include aneddoti e soprannomi viestani. Ci sarà anche uno spazio dedicato alle pettole e al vino.

- **Gioia del mondo** Concerto di Natale

Presso Parrocchia SS. Sacramento, ore 19.30; cantano i bambini del Piccolo Coro della Parrocchia, dirige il Maestro Andrea Vescera presso Auditorium"Don Antonio Spalatro".

- **Concerto di Natale**

Presso Auditorium "Falcone e Borsellino", ore 19.15.
Organizzato dall'Associazione bandistica "Paolo Rinaldi".

22 DICEMBRE
Baltimora Gospel Singers spettacolo gospel

Presso Chiesa Gesù Buon Pastore, ore 20.30.

23 DICEMBRE
Play Christmas
Tombolone, memory, gioco dell'oca, twister

Presso Villaggio di Babbo Natale, ore 17.30.
Mascotte e animazione a cura di Party con Gheghè.



un mare di **emozioni.**

Natale a Vieste 2025

IL PROGRAMMA

Città di Vieste

31 DICEMBRE
Capodanno in Piazza

Inizio ore 23.00 presso Corso Lorenzo Fazzini.

5 GENNAIO
Caccia al carbone

Ore 17.00. Attività di intrattenimento per bambini.
Caccia al tesoro e giochi a tema con Party con Gheghè.

6 GENNAIO
Moto Befana 2026

Presso Piazza Cavour, ore 10.00. Organizzato dall'Associazione Motoclub Gargano.

- **Concerto di Capodanno Orchestra " Suoni del Sud"**

Concattedrale Santa Maria Assunta, ore 19:30.
In collaborazione con l' Associazione Gargano music di Vieste.



un mare di **emozioni.**

Natale a Vieste 2025

IL PROGRAMMA

Città di Vieste

27 DICEMBRE
La Veste'sène Gruppo folklorico

Presso Via Madonna della Libera, ore 19.00.
Esibizione musicale.

28 DICEMBRE
Le Vie del vino

Ore 19.00 - Percorso enogastronomico itinerante lungo le vie: Via Madonna della Libera, Viale XXIV Maggio e Piazzale Jenner. Evento organizzato dall'Associazione "Le Vie dello Shopping" con il Patrocinio del Comune di Vieste e dedicato ai vini rossi pugliesi.

29 DICEMBRE
Esibizione musicale itinerante
dell'Associazione bandistica "Paolo Rinaldi"
dalle ore 18.00

- **Smart Graduation Day**

Presso la Sala Normanna del Castello Svevo,
a partire dalle 16.00.



un mare di **emozioni.**

Cerignola

WWW.FOGGIAPOST.COM

OTTAVIO AL MERCADANTE

19 Dicembre 2025

Dopo una serata che resterà impressa nella memoria del pubblico foggiano, Magic Christmas approda in teatro per un appuntamento speciale pensato per valorizzare tutta la potenza e il fascino della musica dal vivo. Il progetto musicale di Ottavio de Stefano & OM Big Band, prodotto da Tempus, arriva ora al Teatro Mercadante di Cerignola per regalare un nuovo, intenso appuntamento con la magia del Natale, martedì 23 dicembre. Sul palco, ancora una volta, l'OM Big Band: una formazione solida e affiatata, espressione dell'eccellenza musicale del territorio, capace di fondere energia, precisione e grande senso dello spettacolo, con un forte impatto scenico.

La direzione musicale è affidata ad Antonio Piacentino, la direzione artistica a Leo Marcantonio. Accanto all'orchestra, la voce di Ottavio de Stefano, crooner foggiano tra i più apprezzati a livello nazionale che, con il suo timbro caldo e il suo stile raffinato, attraversa swing, jazz e grandi classici natalizi con naturalezza e carisma. La sua interpretazione, sostenuta dagli arrangiamenti della big band, dà vita a un repertorio capace di coinvolgere pubblici di ogni età, tra brani iconici e atmosfere senza tempo.

Magic Christmas non è solo un concerto, ma un racconto musicale che celebra il Natale come momento di incontro, emozione e condivisione. Ingresso libero a partire dalle ore 20.30.





Lunedì 1 DICEMBRE

Accendi il Natale 2025 - *Abbellisci il tuo balcone con il colore bianco* (a cura della Pro Loco)

Sabato 6 DICEMBRE

ore 16:30/17:30 - San Domenico
Colto e mangiato kids (a cura di Puglia Senza Ostacoli)
ore 18:30 - San Domenico
Inaugurazione nuova sede
"Museo della Civiltà Contadina"
(a cura di Museo della Civiltà Contadina)

Domenica 7 DICEMBRE

ore 10:00 - Museo Civico - Sala Azzurra
Apertura Mostra: **Troia d'altri tempi**
Tempere e Acquerelli di Ennio Gallucci
(La mostra rimarrà aperta dal 7 al 21 dicembre)
ore 19:00 - Villa Comunale
Inaugurazione pista pattinaggio
(a cura di Troia Sport Village)

Lunedì 8 DICEMBRE

ore 10:00 - Partenza da San Basilio
Visita teatralizzata (a cura di Puglia Senza Ostacoli)
ore 12:30 - Largo Villa/Chiesa Sant'Anna
Deposizione corona alla Madonna
(a cura del TUR.27)
ore 18:00 - Piazza Giovanni XXIII
Casa di Babbo Natale
(a cura della Pro Loco)
ore 19:00 - Piazza Giovanni XXIII
Spettacolo per bambini sotto l'albero
(a cura della Pro Loco)
ore 19:45 - Piazza Giovanni XXIII
Stelle in coro
(a cura di Puglia Senza Ostacoli in collaborazione con Bohemién)
ore 20:00 - Piazza Episcopio
Sagra delle pizze fritte (a cura della Pro Loco)
ore 20:30 - Piazza Giovanni XXIII
Accensione Albero di Natale (a cura della Pro Loco)

9 - 10 - 11 DICEMBRE

Auditorium Jean-Marie Martin
Boomerang: *La danza si fa dialogo*
(9 e 10 dicembre ore 19:00 - 22:00 Laboratorio)
(11 dicembre ore 19:30 Restituzione pubblica)
(condotto da Simona Lobefaro e Lorenzo Giansante)

Venerdì 12 DICEMBRE

ore 19:00 - Auditorium Jean-Marie Martin
Presentazione del libro **"Meglio Soli"**
ore 18:30 - Sala Consiliare
Presentazione del libro
"Eucharistomen. L'Arciconfraternita del Santissimo Sacramento: *oltre cinque secoli di cammino nella Città di Troia"*
(a cura di Piergiorgio Aquilino)
ore 18:30 - Piazza Episcopio
Laboratorio per i bimbi (a cura di Insieme Per e Bohemién)
ore 19:30 - Auditorium Jean-Marie Martin
Un dono in... canto - *Concerto*
(a cura di: Aido, Avis, Admo, La Melagranata e Puglia Senza Ostacoli)

Domenica 14 DICEMBRE

ore 17:30 - Auditorium Jean-Marie Martin
Arriva la casa di Natale... con tanti doni
(a cura di Puglia Senza Ostacoli)
ore 19:30 - Auditorium Jean-Marie Martin
La forza della fragilità - *Spettacolo teatrale*
(a cura di: Bohemién, Centro Giorgio Casoli, Parrocchie e Puglia Senza Ostacoli)

Venerdì 19 DICEMBRE

ore 19:00 - Villa Comunale
Spettacolo di pattinaggio su ghiaccio
"La bella e la bestia" (a cura di Troia Sport Village)

Sabato 20 DICEMBRE

ore 16:30/18:00 - San Domenico
Laboratorio di Natale (a cura di Puglia Senza Ostacoli)
ore 20:00 - Auditoriun Jean-Marie Martin
Festival musicale "Voix de paix"
(a cura di Hikaru Label)

Domenica 21 DICEMBRE

ore 20:00 - Auditoriun Jean-Marie Martin
Concerto di Natale
"Note sotto l'albero" - *Prisco Blasi*
(a cura di Daunia Trekk A. S. D.)

Lunedì 22 DICEMBRE

ore 20:00 - Auditoriun Jean-Marie Martin
Tombolata nonni nipoti (a cura di Puglia Senza Ostacoli)
ore 20:00 - San Domenico
Natale con... (a cura di: Centro Giorgio Casoli e Pro Loco)

Martedì 23 DICEMBRE

ore 18:30 - Centro storico
Presepe Vivente (a cura della Pro Loco)

Venerdì 26 DICEMBRE

ore 20:00 - Auditoriun Jean-Marie Martin
Concerto bandistico
ore 20:00 - Auditoriun Jean-Marie Martin
Concerto di Natale
(a cura del Coro Polifonico Santi Patroni - Don Rolando Mastrulli)

Lunedì 29 DICEMBRE

ore 18:00 - Auditorium Jean-Marie Martin
Presentazione del libro
Una vita in gialloverde *di Domenico Carella*
(a cura del Gruppo Sportivo Troia ASD)
ore 20:30 - Auditorium Giannone
I Care (a cura di Aece Musica)

Martedì 30 DICEMBRE

ore 19:00 - Auditorium Jean-Marie Martin
Graduation Day (a cura del Comune di Troia)

Mercoledì 31 DICEMBRE

ore 22:30/02:00 - Piazza Martiri d'Ungheria
Capodanno in piazza:
Balla Italia e Mistral in tour (a cura di Bohemién)

Venerdì 2 GENNAIO

ore 18:00 - Sala Consiliare
La rosa del Poeta (a cura di Alberto Francesco Di Michele)
ore 20:00 - Auditoriun Jean-Marie Martin
Spettacolo Nicopej - *Teatro per ragazzi*
(a cura di Puglia Senza Ostacoli)

Sabato 3 GENNAIO

ore 20:00 - Auditorium Jean-Marie Martin
Voce & Beats Christmas Experience
Concerto Gospel (a cura di Bohemién)

Domenica 4 GENNAIO

ore 20:30 - Piazza Episcopio
Troia Light's & Fire (a cura di Bohemién)

Lunedì 5 GENNAIO

ore 16:30 - San Domenico
Libri e librai (a cura di Puglia Senza Ostacoli)
ore 18:30 - Centro storico
Luci nel Borgo: *Racconti Teatralizzati nel Centro Storico*
(a cura di Puglia Senza Ostacoli)
ore 20:00 - Auditorium Jean-Marie Martin
Xmas Vibes
Mary Grace & Eau de Jazz

Martedì 6 GENNAIO

ore 18:30 - Piazza Episcopio

Peschici è...

"La Perla del Natale"

III EDIZIONE



Dicembre

SABATO 20

- ORE 11:00 - ABBAZIA DI KÀLENA - **VISITA GUIDATA GRATUITA**
  INFO E PRENOTAZIONI: 0884 964966
- ORE 18:00 - AUDITORIUM "P. GRANIERI" - **SAGGIO DI DANZA E KARATE: "WAITING FOR CHRISTMAS"** - *A CURA DELL'ASD "ATHLETIC CLUB"*

DOMENICA 21

- ORE 17:00 - CON PARTENZA "INFO POINT" - **VISITA GUIDATA GRATUITA NEL CENTRO STORICO** - *INFO E PRENOTAZIONI: 0884 964966*
- ORE 18:00 - ITINERANTE - **GLI ZAMPOGNARI DI MONTE SANT'ANGELO**
- ORE 18:30 - CENTRO STORICO - **IL PRESEPE VIVENTE** III EDIZIONE
  A CURA DELL'ASS. "ARS NOVA", IN COLLABORAZIONE CON LE DUE PARROCCHIE

LUNEDI' 22

- ORE 20:00 - AUDITORIUM "P. GRANIERI" - **SAGGIO DI DANZA: "CHRISTMAS DANCE PASSION"** - *A CURA DELL'ASD. "FITNESS DANCE COMPANY"*

MARTEDI' 23

- ORE 19:30 - CHIESA MADRE - **CONCERTO DI NATALE BANDA "CITTA' DI PESCHICI"**, DIRETTO DAL M° NOEMI RACIOPPA
  A CURA DELL'ASS. "AMICI DELLA MUSICA - D. COLLOTORTO"

DOMENICA 28

- ORE 16:00 - PIAZZA PERTINI - **"MO' VÀINË L'ANNË NÀUË!"** - TRIPUDIO MUSICALE, CULINARIO E GIOCOSO - *A CURA DELL'ASS. "AMICI DEI BAMBINI"*

LUNEDI' 29

- ORE 10:00 - STADIO "M. MAGGIANO" - **TROFEO VINCENZO DE NITTIS**
  A CURA DELL'ASD "ATLETICO GARGANO"

Peschici è...

"La Perla del Natale"

III EDIZIONE



Dicembre

MERCOLEDI' 31

- DALLE ORE 23:00 - CAPODANNO IN PIAZZA PERTINI III EDIZIONE
  "WINTER MUSIC SHOW": LA GRANDE NOTTE CON I DJ DI RADIO NORBA
  E LA GRANDE MUSICA ANNI '70-'80-'90
  E ANCORA...RADIOLINE, VOCALIST, LIVE, ANIMAZIONE, GADGET,
  EFFETTI SPECIALI E BOLLICINE

Gennaio

DOMENICA 04

- ORE 18:00 - ITINERANTE - GLI ZAMPOGNARI DI MONTE SANT'ANGELO
- ORE 18:30 - CENTRO STORICO - IL PRESEPE VIVENTE III EDIZIONE
  A CURA DELL'ASS. "ARS NOVA", IN COLLABORAZIONE CON LE DUE PARROCCHIE

LUNEDI' 05

- ORE 19:00 - PARROCCHIA SANT'ANTONIO DI PADOVA
  CONCERTO "ARCHI DI PACE" - ORCHESTRA "MELOS ENSEMBLE",
  DIRETTA DAL M° GIANMICHELE D'ERRICO
  IN COLLABORAZIONE CON ACCADEMIA FILARMONICA "MELOS AUREUM"

MARTEDI' 06

- ORE 17:00 - PIAZZA PERTINI - IL FANTASTICO PARCO DI "EPIFANILANDIA"
- ORE 18:00 - PIAZZA PERTINI - "CIAMBELLANDO" - DEGUSTAZIONI
  CON IL GRUPPO "BELLA FE'"
- ORE 19:00 - CHIESA DEL PURGATORIO - PREMIAZIONE DEL CONCORSO
  "REALIZZA UN PRESEPE" VII EDIZIONE
  A CURA DELLA CONFRATERNITA DEL PURGATORIO

LA RASSEGNA "TRACARTE"

Foggia

Fino al 17 gennaio 2026, la galleria della Fondazione dei Monti Uniti, in via Arpi 152 a Foggia, ospiterà la nona edizione di TraCarte, rassegna internazionale dedicata alla paper art, alla fiber art e al libro d'artista, curata da Gaetano Cristino e Vito Capone. L'inaugurazione è in programma martedì 9 dicembre alle ore 18:30. La mostra, nata nel 2005 e divenuta nel tempo uno dei principali appuntamenti del panorama artistico contemporaneo del territorio, riunisce anche quest'anno maestri della paper art – molti dei quali presenti fin dalle prime edizioni – insieme ad artisti più giovani ma già affermati sulla scena internazionale.





Un dialogo generazionale e culturale che permette di confrontare approcci, tecniche e ricerche, evidenziando la ricchezza espressiva della carta "manipolata", materiale che ha contribuito in modo significativo al rinnovamento del linguaggio artistico contemporaneo. La mostra sarà visitabile dal lunedì al sabato, dalle 10 alle 13 e dalle 17 alle 20.
Chiuso domenica e festivi, 24 e 31 dicembre.
Ingresso libero.

PARTE UNA PROGRAMMAZIONE TUTTA DEDICATA AI GIOVANI PER COLTIVARE CITTADINANZA CONSAPEVOLE E PARTECIPAZIONE

di Redazione

Prende il via oggi la seconda edizione della Rassegna di Teatro Civile, un progetto diffuso sul territorio e rivolto agli studenti delle scuole secondarie di secondo grado dei sei comuni della Capitanata: Cerignola, Foggia, Manfredonia, Monte Sant'Angelo, Orta Nova e San Severo.



la rassegna torna con una proposta ancora più articolata, fondata sulla convinzione che la cultura – e il teatro in particolare – sia uno strumento decisivo per la crescita socio-culturale delle persone e per la costruzione di una comunità più consapevole, responsabile e coesa. L'iniziativa, completamente gratuita per studenti e docenti accompagnatori, coinvolge alcune delle realtà teatrali più attive e qualificate della provincia di Foggia: Bottega degli Apocrifi, Compagnia Palcoscenico, Foyer 97, Musical Art / Crew Slup, Piccola Compagnia Impertinente, Teatro dei Limoni e Teatro della Polvere. Attraverso spettacoli, incontri e laboratori verranno affrontati temi civili e sociali: criminalità organizzata, discriminazioni, cyberbullismo, nuove tecnologie, crisi della famiglia e della società contemporanea, diritto alla sicurezza, tutele del lavoro, conflitti e guerre.

La rassegna prenderà il via il 19 dicembre all'Auditorium di Monte Sant'Angelo con Frammenti dentro della Compagnia Palcoscenico.

IL 21 DICEMBRE A DELICETO CHRISTMAS CONCERT PER CELEBRARE IL CANTO "TU SCENDI DALLE STELLE"

di Redazione

Parata di stelle della musica lirica con il famoso tenore italo-americano Luciano Lamonarca. La storia del canto di Natale più celebre del mondo composto a Deliceto nel Natale del 1744. Il 21 dicembre struttura al coperto in Piazzale Belvedere, il Vescovo Ferretti ospite d'onore.



Un concerto-evento di livello internazionale per celebrare "Tu scendi dalle stelle", il canto di Natale più celebre del mondo, composto da Sant'Alfonso Maria de' Liguori nel Natale del 1744 a Deliceto. Ed è proprio a Deliceto che, il 21 dicembre, si terrà il primo "Christmas Concert" alle ore 19. Il Piazzale Belvedere, dove per l'occasione sarà allestita una moderna struttura al coperto, ospiterà una parata di stelle della musica lirica: a cominciare da Luciano Lamonarca, tenore italo-americano apprezzato in tutto il mondo che sarà diretto dal Maestro Gianmichele D'Errico e sul palco, assieme a lui, ci saranno la soprano Angela Rosa Fico, il violinista Ciro Formisano e l'Orchestra d'Archi dell'Associazione San Carlo di Napoli. Ospite d'onore della serata sarà Monsignor Ferretti, Arcivescovo di Foggia.

La soprano Rosa Fico

CITTÀ DI TORREMAGGIORE
Assessorato alla Cultura
Assessorato ai Servizi Sociali
Emilio Di Pumpo Sindaco

PUGLIA CULTURE

CASTELLO DUCALE DE SANGRO
TORREMAGGIORE

essedritricelsales

Natale Torremaggiore 2025

Dicembre

VENERDI 12

Castello Ducale De Sangro - ore 18.30
Convegno su Federico II a cura della Ass.ne Don Tommaso Leccisotti

SABATO 13

Distribuzione nelle Scuole delle tradizionali Pagnottelle di Santa Lucia - a cura della Pro Loco
Castello Ducale De Sangro - ore 18.30
Premio Augustale d'oro a cura della Ass.ne Don Tommaso Leccisotti

DOMENICA 14

Castello Ducale De Sangro ore 11.00 - 12.30
Apertura mostre temporanee e dei presepi artistici
Castello Ducale De Sangro

NOTTE ROSSA DELLA CULTURA
dalle ore 17.30 - 20.30
Apertura mostre temporanee e dei Presepi artistici
ore 1730 **Storie al tramonto- letture per famiglie con bambini 4-7 anni a cura di Paola Capuano**

dalle ore 18.00 ogni 30 minuti **Spettacolo Notte di luce ispirato a Canto di Natale di Dickens (video proiezioni - effetti speciali - sound design immersivo) a cura di Avl Tek**
ore 21.30 **Gospel**

LUNEDI 15

Corso Italia - ore 19.00
The Legend in concerto

MARTEDI 16

Palazzo di Città ore 17.00
Premio Confcommercio al merito aziendale 4^ Edizione

GIOVEDI 18

Chiesa Gesù Divino Lavoratore
Ore 20.00 **Concerto "STELLA COMETA" - canti della Tradizione popolare Italiana del Gruppo Mangano**

VENERDI 19

Castello Ducale De Sangro ore 19.30
Concerto di Natale - Trio Cromie a cura dell'Ass.ne Musicanto

SABATO 20

Scuole e vie cittadine - dalle ore 10.00
Babbo Natale in Vespa
Castello Ducale De Sangro - ore 19.30
Carol'f the balls - rassegna dei cori - a cura dell'Ass.ne Musicanto
P.zza Mazzini (del Carmine) dalle ore 18.30
Festa di pace tra i popoli a cura di Ass. ne Borgo Antico

DOMENICA 21

Castello Ducale De Sangro ore 11.00 - 12.30
Apertura mostre temporanee e dei presepi artistici
Piazza papa Giovanni Paolo II - dalle ore 18.30
Show di Natale a cura di Radio Albatro
Castello Ducale De Sangro ore 18.30 - 21.00
Apertura mostre temporanee e dei presepi artistici
ore 19.30 concerto trio recital - a cura di Ass. ne Musicanto
Auditorium plesso S. Giovanni Bosco -inizio ore 21.00
Spos(s)ati spettacolo con Antonio Stornaiolo
Stagione di prosa costo euro 12.00
Cortile Chiesa Spirito Santo dalle ore 18.00
Presepe vivente a cura della scuola paritaria Mary Poppins

LUNEDI 22

Piazza Mazzini ore 19:00
Progetto Insieme per la Comunità "The Fire of Christmas" a cura dell'associazione "I Passi dell'Anima ACSD"
Piazzale Palma e Piacquaddio Ore 20:00
"AGRIALBERO" : il Natale illuminato dai Trattori - Prima Edizione

MARTEDI 23

Case accoglienza anziani cittadine dalle ore 16.00
La Musica incontra gli ospiti - a cura di Ass.ne Cult. Bandistica Città di San Severo
Mercato coperto - dalle ore 18.30
Animazione per bambini a cura di Ronny Riva

MERCOLEDI 24

Piazza Incoronazione dalle ore 10.00
Ginger Bread Village a cura di Abracadabra

SABATO 27

Castello Ducale De Sangro - ore 19.30
Tombolata del gruppo "San Nicolino" Parrocchia San Nicola

DOMENICA 28

Castello Ducale De Sangro - ore 11.00 - 18.30
Apertura mostre temporanee e dei Presepi artistici
ore 18.30 -21.00
Apertura mostre temporanee e dei Presepi artistici
ore 19.00
I Sogni son desideri - omaggio a Disney spettacolo musicale per famiglie

LUNEDI 29

Piazzale Palma e Piacquaddio dalle ore 18.00
Circo gonfiabile - spettacolo ogni ora

Gennaio

SABATO 3

Chiesa Spirito Santo - ore 19.30
Concerto di Natale corale Polifonica "Don Edoardo Di Giovine"

MARTEDI 6

Piazza De Sangro ore 20.30
grande evento Laser Show e Dj Set della Befana

L'amministrazione Comunale augurando un sereno Natale invita la cittadinanza a partecipare

19 dicembre 2025

BETLEMME AL BORGO, IL SUGGESTIVO PRESEPE VIVENTE A SERRITELLA

di Redazione

Tutto pronto per la rappresentazione del Presepe Vivente in programma venerdi 26 e sabato 27 Dicembre 2025. Scenario mozzafiato ai piedi di Volturino, presso il Santuario dedicato alla Santa Patrona con oltre 250 figuranti e 50 ambientazioni.



Volturino si appresta ad immergersi nella più autentica atmosfera natalizia con la 4^ edizione di "Betlemme al Borgo", il suggestivo Presepe Vivente a Serritella che prenderà vita ai piedi del piccolo centro, ad un paio di chilometri della Strada Statale 17. L'area che sorge intorno all'antico Santuario dedicato alla Patrona del paese Maria SS. della Serritella, antichissima sede dei Cavalieri Templari, il prossimo 26 e 27 Dicembre, dalle ore 17.30, ospiterà l'intera rappresentazione vivente della Notte Santa.

L'evento, organizzato dal gruppo parrocchiale "La Fabbrica di San Pietro" e dalla Parrocchia "S. Maria Assunta", in collaborazione con le associazioni locali e con il patrocinio del Comune di Volturino, riporterà in vita scene ed ambientazioni della Betlemme di 2000 anni fa.

Il manifesto dell'iniziativa

Comune di Lucera

PUGLIA

PUGLIA CULTURE

PRO LOCO LUCERA

LUCERA 2025
Crocevia di popoli e culture
Capitale cultura Puglia

LUCERA CAPITALE CULTURA PUGLIA 2025

NataledìLUCEra

La Capitale della Cultura accende la luce del Natale

Sabato 13 dicembre
Dalle ore 18 | Piazza Matteotti
IL VILLAGGIO DI BABBO NATALE

Martedì 16 dicembre
Dalle ore 18 | da Piazza Matteotti
LA PARATA DI ALICE NEL PAESE DELLE MERAVIGLIE

Mercoledì 17 dicembre
Dalle ore 18 | da Piazza Matteotti
PARATA NATALIZIA

Giovedì 18 dicembre
Dalle ore 18 | da Piazza Matteotti
LA PARATA DI CENERENTOLA

Venerdì 19 dicembre
Dalle ore 18 | Piazza Matteotti
WHITE VILLAGE

Sabato 20 dicembre
Dalle ore 18 | Piazza Matteotti
CHRISTMAS PARADE ITINERANTE

Domenica 21 dicembre
Ore 11 | Piazza Matteotti
L'INCONTRO IN 3D CON BABBO NATALE

Lunedì 22 dicembre
Ore 18 | Piazza Matteotti
GINGERBREAD VILLAGE E CONSEGNA DELLE LETTERINE A BABBO NATALE

Martedì 23 dicembre

Ore 17 | da Piazza Duomo
TI RACCONTO LE CREATURE DELLA LUCE _ Esperienza teatrale, teatro per gioco

Ore 18.30 | Piazza Nocelli
MAGO VINCENT SHOW

Venerdì 26 dicembre
ore 19 | Basilica di San Francesco
CONCERTO DELLA CORALE SANTA CECILIA

Sabato 27 dicembre
Ore 22 | Piazza Duomo
"NATALE IN CONSOLLE" DJ SET
Con i dj Costa, Viola, Lionetti e animazione

Domenica 28 dicembre

Ore 17 | da Piazza Duomo
TI RACCONTO LE CREATURE DELLA LUCE _ Esperienza teatrale, teatro per gioco

Ore 20-20.30-21-21.30 | Biblioteca
ICONE: VIDEOMAPPING "CROCEVIA DI POPOLI E CULTURE"
Con le opere di Giuseppe Petrilli.
Organizzazione Stage Academy

Lunedì 29 dicembre
CONCERTO GOSPEL IN CATTEDRALE

Lunedì 29 e martedì 30
DAUNIA FESTIVAL STUPOR MUNDI
Il racconto degli artisti della Carovana culturale e delle Residenze culturali

Martedì 30
Ore 20.30 | Teatro dell'Opera
CERIMONIA DI CHIUSURA DI LUCERA CAPITALE CULTURA PUGLIA 2025

Venerdì 2 gennaio
Dalle ore 18 | Piazza Matteotti
LA LUDOTECA DEGLI ELFI

Sabato 3 gennaio
PARATA DISNEY

Domenica 4 gennaio
Ore 17 | da Piazza Duomo
TI RACCONTO LE CREATURE DELLA LUCE _ Esperienza teatrale, teatro per gioco

Martedì 6 gennaio
ARRIVA LA BEFANA

NataledìLUCEra | La Capitale della Cultura accende la luce del Natale

@LuceraCapitaleculturaPuglia2025
#Lucera2025

www.comune.lucera.fg.it



TI PORTIAMO OVUNQUE NEL MONDO.

Siamo viaggiatori ancor prima che persone.
Abbiamo percorso milioni di chilometri
e vissuto anche il più piccolo angolo di paradiso,
ridisegnando il modo di viaggiare:
dal lusso senza limiti alle soluzioni più flessibili.

Il tuo viaggio su misura comincia su **raemiviaggi.it**

RAemi™ VIAGGI

Lasciati ispirare!

Olimpiadi Milano Cortina 2026, la Fiamma Olimpica fa tappa a Foggia il 1° gennaio

Capodanno a Foggia con la Fiamma Olimpica

La Fiamma Olimpica, simbolo universale di pace e unità, è giunta a Roma lo scorso 6 dicembre e si appresta ad attraversare l'Italia con una staffetta che coinvolgerà più di 10.000 tedofori, percorrendo 12.000 km in 63 giorni di viaggio e terminando il suo viaggio con la cerimonia inaugurale dei XXV Giochi Olimpici Invernali di Milano Cortina 2026 il prossimo il 6 febbraio 2026.

La città di Foggia sarà tra le prime tappe italiane del nuovo anno, accogliendo l'arrivo della Fiamma Olimpica nel pomeriggio del 1° Gennaio 2026 in un percorso cittadino di quasi 7 km. Questo evento di portata mondiale offrirà alla comunità foggiana l'opportunità unica di celebrare l'inizio del nuovo anno e l'imminente appuntamento sportivo, unendosi al fervore olimpico. "Accogliere la Fiamma Olimpica proprio il primo giorno del 2026 è un onore e un auspicio straordinario per Foggia e per l'intera Capitanata – dichiara la sindaca Maria Aida Episcopo –. Avremo un Capodanno speciale, che celebreremo nel migliore dei modi promuovendo la nostra città e i valori più alti dello sport come l'amicizia, la speranza e lo spirito di squadra. Sarà un momento di grande unità e un'occasione unica per mostrare il calore e l'orgoglio della nostra comunità, rendendo Foggia protagonista di questo indimenticabile viaggio".



www.foggiapost.com

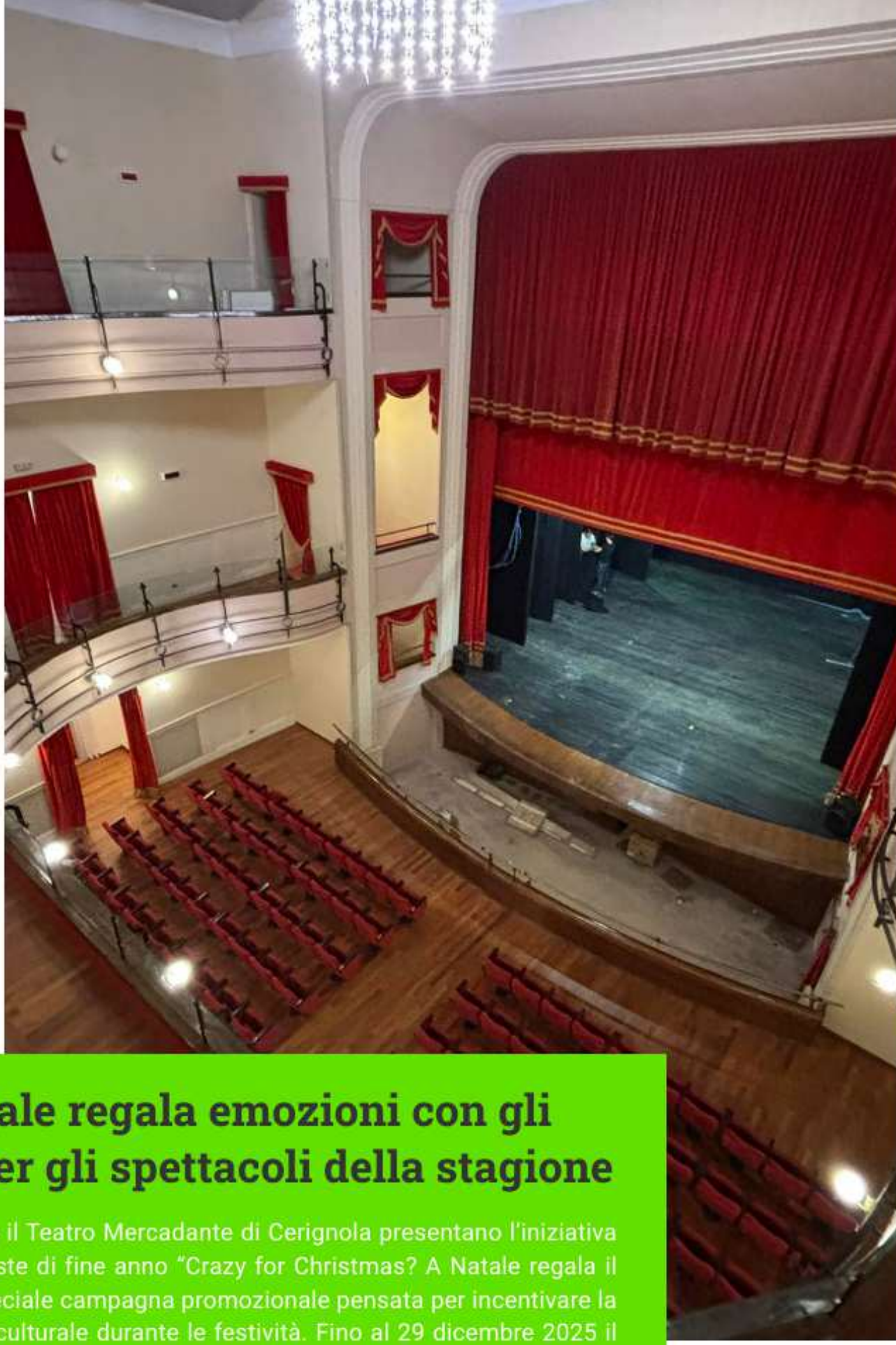

A Natale regala emozioni con gli sconti per gli spettacoli della stagione

Puglia Culture e il Teatro Mercadante di Cerignola presentano l'iniziativa in vista delle feste di fine anno "Crazy for Christmas? A Natale regala il teatro!", una speciale campagna promozionale pensata per incentivare la partecipazione culturale durante le festività. Fino al 29 dicembre 2025 il pubblico potrà acquistare biglietti a tariffa ridottissima per gli spettacoli in programma al Teatro Mercadante di Cerignola accedendo così a proposte di prosa, danza, musica e teatro ragazzi a prezzi particolarmente vantaggiosi. La promozione prevede biglietti al costo di 15 euro per gli spettacoli della stagione nei posti di platea. Mentre il prezzo scende a 10 euro per la galleria.

Sport



VINCENZO GAROFALO

IL FOGGIA HA IL SUO CONDOTTIERO

GAROFALO HA DIMOSTRATO DI MERITARE LA FASCIA DI CAPITANO SCOMMETENDO TUTTO SUL FOGGIA

A Salerno mister Barilari potrà contare anche su Castorri

Di Tiziano Errichiello

I malanni di stagione i veri nemici del Foggia in questo scorcio di stagione con l'influenza che mette a rischio le scelte del tecnico Barilari che, già alla vigilia della gara con il Monopoli, si era presentato in campo con qualche elemento febbricitante. A Salerno ci sarà da confermare il buon momento che i rossoneri stanno attraversando reduci da tre risultati utili consecutivi che hanno fruttato sette punti in classifica e che ha visto la compagine del tecnico ligure andare a rete per ben sei volte. Mai accaduto da inizio campionato che la formazione rossonera creasse così facilmente tante occasioni da gol a dimostrazione che il nuovo modulo sta sfruttando al meglio le caratteristiche dei calciatori a disposizione. La gara di domani pomeriggio all'Arechi di Salerno, fischio d'inizio ore 14,30, è l'ultima del girone di andata prima della pausa natalizia e vedrà in campo due formazioni con opposti obiettivi. I padroni di casa in lotta per la promozione diretta in serie B e i rossoneri che vorranno proseguire nella marcia verso zone più tranquille di classifica. Granata favoriti ma gli uomini di Barilari tenteranno di sovvertire il pronostico della vigilia e determinato a dare battaglia al più quotato avversario.



Barilari dovrebbe convocare gli stessi uomini che hanno battuto il Monopoli e potrà contare sul recupero di Castorri che già figurava tra i convocati nella gara di lunedì scorso. Out Petermann, che dovrebbe tornare a disposizione alla ripresa del campionato il prossimo 4 gennaio, e Felicioli. Rifinitura questa mattina a Trinitapoli e partenza in pullman domani mattina alle 9 per Salerno. Trasferta vietata ai tifosi del Foggia residenti nel capoluogo e match che riserverà un momento emozionante con le due formazioni che, nell'occasione, ricorderanno Carlo Ricchetti, ex in entrambe le piazze, deceduto prematuramente lo scorso 28 ottobre.

L'OCCASIONE PER TORNARE GRANDI

Di Davide Piteo

Ci siamo poche ore poi prenderà il via del tanto atteso anticipo tra Cerignola e Benevento, nonché ultima gara del girone di andata, ma soprattutto ultimo match del 2025, in un Monterisi pieno in tutti i settori, anche perché la gara di questa sera potrebbe regalare al Benevento in caso di vittoria al Monterisi e stop del Catania contro l'Atalanta, il virtuale titolo di campione d'inverno, mentre al Cerignola in caso di risultato positivo, regalerebbe il sempre virtuale titolo di ammazza grandi, avendo le cicogne sconfitto prima la Salernitana, poi bloccato sul pari il Catania. Ritmo serrato ed alta intensità, queste sono state le parole d'ordine a Cerignola, quanto a Benevento, in tutto l'arco della settimana, perché nell'anticipo di questa sera, l'obiettivo di entrambe le squadre sarà quello di far bene portando a casa un risultato utile. In casa ofantina si va a caccia del 7 bello, provando ad arrivare alla sosta natalizia centrando il 7 risultato utile consecutivo, il sogno naturalmente è quello di conquistare la vittoria che manca da due turni,ma anche un pareggio sarebbe cosa gradita, risultato positivo consentirebbe di consolidare la propria posizione nella griglia playoff. Dal canto suo il Benevento alla sfida del Monterisi, arriva carico e con il morale alto, soprattutto dopo aver agganciato in classifica il Catania,ovviamente le streghe a Cerignola,giungeranno con l'umiltà di chi sa che dovrà conservare la guardia alta tenendo basso il livello dell'euforia,perché l'Audace al momento è uno degli avversari più scomodi da dover affrontare, visto l'ottimo stato di forma di cui godono le cicogne,cosa confermata dallo stesso Floro Flores. "Mi aspetto una squadra che se la giocherà a viso aperto.



La forza del Cerignola è questa, non faranno a meno di questo. Vogliamo imporci e daremo il massimo, anche noi siamo reduci da un periodo positivo e cercheremo di dare continuità. La settimana è stata corta, c'è stato poco tempo per lavorare. Abbiamo dovuto ritagliare i nostri spazi, al di là di chi scenderà in campo, sono certo che ci sarà lo stesso atteggiamento delle ultime partite, contro una squadra che vuole continuità. La voglia c'è, non deve mai mancare. Sono calciatori abituati ad allenarsi, non credo che sia una partita improntata sulla stanchezza, anche perché c'è stato tutto il tempo per recuperare. Chi scenderà in campo lo farà nel migliore dei modi, questa squadra mi dà maggiori soluzioni e per me è una fortuna. Non mi aspetto che sia la partita di Cava o le altre, sarà diversa e molto dipenderà tanto da noi, ho una squadra di uomini intelligenti, sappiamo che fino a questo momento non abbiamo fatto nulla: c'è da fare sempre di più". Pronta la risposta di Maiuri.



“Arriviamo bene a questa partita, carichi di fiducia ma nelle ultime due partite pur facendo bene abbiamo raccolto due pareggi. Domani affronteremo la capolista, una squadra forte che merita il primato e a l’affronteremo con lo spirito giusto. Vogliamo chiudere bene il girone d’andata per trascorrere al meglio le feste di natale e capodanno. Per quanto fatto finora avremmo meritato qualche punto in più in classifica e con il tempo siamo migliorati sotto tanti punti di vista. Dobbiamo però continuare a crescere nella finalizzazione e se cresciamo anche da questo punto di vista, allora possiamo divertirci. l Benevento è una squadra forte che propone un calcio propositivo e servirà un Cerignola giusto sotto tutti i punti di vista, mentale, tattico e atletico. Stiamo bene e vogliamo confermare di stare bene. Floro Flores ha dimostrato di essere un bravo allenatore ed entrato nel modo giusto nella testa dei suoi calciatori. Sarà determinante il modo in cui le squadre saranno capaci di soffrire, senza perdere l’organizzazione e il coraggio”. Una sfida antica, quella tra ofantini e sanniti, nata il 22 settembre del 35, ben 90 anni fa. Si gioca la prima di campionato in Prima divisione, vincono i sanniti per 2 a 1.

Al ritorno il 26 gennaio del 36 i pugliesi ricambiano con lo stesso punteggio 2-1. Campionato successivo 36-37 e ancora il campionato apre con Benevento-Cerignola: questa volta finisce 1 a 0 per la squadra giallorossa grazie ad un rigore di Marcora. Al ritorno vincono i pugliesi per 3 a 1. Le due squadre si ritrovano nel 91-92, stagione in tono minore: 1 a 1 al vecchio Santa Colomba (Trotta e Coradazzo), 1 a 0 per i pugliesi al Monterisi. Il risultato più rotondo tra le due squadre si riferisce al campionato 93-94: 5-0 per i ragazzi di Boccolini il giorno dell'Immacolata del '93 con le reti di Puce, D'Ottavio (2), Mariani e Paolucci. Al ritorno al Monterisi finisce 1 a 1: a Rossi risponde Petrella. Due pareggi nel 23-24, un pari e una vittoria al Monterisi lo scorso anno. Quella di questa sarà la quindicesima sfida tra le due squadre,che già sulla carta si preannuncia arroventata e vietata ai deboli di cuore.



Foggia Post
Quotidiano serale nativo digitale



TORNIAMO IL 7 GENNAIO 2026 BUONE FESTE

#FOGGIAPost