Foggia Post



PALAZZO DI CITTA'

IN AULA SOLO I FEDELISSIMI

LA SINDACA EPISCOPO DEVE FARE I CONTI SU UNA MAGGIORANZA CHE LE HA GIRATO LE SPALLE NON PRESENTANDOSI IN AULA. E' CRISI AL COMUNE DI FOGGIA

FOGGIA POST

Seconda di copertina



Celenza Valfortore torna ad essere “comune montano”. E’ quanto prevede il DPCM attuativo della Legge 131/2025 (nuova legge sulla montagna) che, ieri, ha ridefinito la classificazione dei comuni montani su nuovi criteri (percentuali di pendenza e altitudine su tutto il territorio comunale sono stati abbassati) tornando ad inserire nella classificazione di “montani” oltre a Celenza Valfortore, anche Carlantino, San Marco La Catola e Rocchetta Sant’Antonio, per i Monti Dauni, e i comuni di Vieste, Carpino, Cagnano Varano, Peschici, Mattinata, Ischitella.

Facebook

Instagram

Clicca qui sotto per sfogliare il giornale gratuitamente

#FOGGIAPost.com

Foggia Post è un quotidiano gratuito chiuso in redazione alle ore 15 dal lunedì al venerdì. Edito dalla cooperativa San Francesco Antonio Fasani.
Direttore responsabile: Roberto Parisi.
Direttore editoriale: Carlo Rubino. Mail: redazione@foggiapost.com oppure redazionefoggiapost@gmail.com. Registrazione al Tribunale di Foggia n.2445/2022



Un breve consiglio comunale di Foggia condizionato dall'assenza di 2/3 della maggioranza. Intanto, l'opposizione invita la Sindaca a dimettersi per andare al voto.

IN PRIMO PIANO

La Sindaca non ha più la maggioranza?

A fine consiglio comunale l'opposizione ha evidenziato in una nota la situazione.
"L'incapacità di garantire il numero legale non è un incidente di percorso, ma l'ennesima dimostrazione di una maggioranza ormai allo sbando, divisa, paralizzata e incapace di governare la città. Chi ha ricevuto il mandato dai foggiani nel 2023 oggi non è più in grado nemmeno di assicurare il funzionamento minimo delle istituzioni democratiche.

Una seduta del consiglio comunale di Foggia condizionata dell'assenza in aula di parte della maggioranza (PD, M5S e Socialisti) con il numero legale raggiunto inizialmente solo per la presenza dell'opposizione con il centrodestra che abbandona l'aula al momento dell'approvazione del primo punto all'ordine del giorno, chiedendo alla Sindaca di dare atto che è in corso una crisi politica. Ad intervenire dopo Claudio Morese di Fratelli d'Italia è la Sindaca Episcopo che ha voluto sottolineare come andrà avanti fino a quanto le sarà consentito di lavorare per la Città.

Durante il breve consiglio comunale la Sindaca di Foggia è intervenuta per sottolineare alcuni aspetto politici della sua posizione e quella della maggioranza, confermando di voler andare avanti fino a quando quella parte del consiglio che la sostiene intenderà proseguire.
"Sono garantista e non accetto lezioni. Sono presente in aula, rispetto tutti i partiti in modo incondizionato lavorando con il loro sostegno. Andrò avanti fino a quando non sarò sfiduciata. Nell'ultimo incontro di maggioranza non sono volati stracci. Andrò avanti fino a quando mi sarà concesso. Sono qui con senso di responsabilità".

SOCIALE

Regione Puglia

Sempre più reti antiviolenza



Nel 2026 la Regione Puglia investirà oltre 5,6 milioni di euro per il rafforzamento strutturale e il consolidamento della rete antiviolenza. Una scelta che assume il contrasto alla violenza di genere come priorità politica assoluta e che punta a rendere stabile e duraturo un sistema già efficace. Le risorse, che saranno programmate in raccordo con il Tavolo regionale antiviolenza, dovranno mirare a garantire qualità e capillarità dei servizi e a rafforzare un sistema stabile di prevenzione, protezione e accompagnamento. Un asse strategico sarà il consolidamento della Dote per l'empowerment come misura centrale delle politiche regionali di fuoriuscita dalla violenza, insieme al sostegno alle spese legali e agli interventi dedicati agli orfani di femminicidio, riconosciuti come ambito prioritario di tutela pubblica. La Regione Puglia può oggi contare così su 31 Centri Antiviolenza, di cui 20 a gestione privata e 11 a titolarità pubblica, 112 sportelli antiviolenza quali presìdi di prossimità, 10 case rifugio a indirizzo protetto per le donne in grave pericolo, 12 case di secondo livello dedicate ai percorsi di recupero dell'autonomia e 2 case emergenza, luoghi di prima accoglienza che consentono alle donne di valutare, in condizioni di sicurezza, l'adesione al percorso di protezione. Le strutture della rete antiviolenza operano 24 ore su 24, 7 giorni su 7, e si avvalgono di personale qualificato e specializzato, in grado di garantire accoglienza, protezione e presa in carico adeguata delle donne in ogni fase del percorso. Per le situazioni caratterizzate da maggiori fragilità, nell'ambito degli avvisi regionali è stata, inoltre, attivata e consolidata la Dote per l'empowerment, uno strumento tempestivo e mirato che consente ai Centri Antiviolenza la gestione diretta delle risorse, rispondendo in modo puntuale ai bisogni delle donne prese in carico.

INIZIATIVE

Comitato riapertura Biblioteca

Lettera al neo assessore regionale



Una delle manifestazione per la riapertura della Biblioteca Magna Capitana di Foggia

Lettera aperta del Comitato alla neo Assessora regionale alla Cultura e alle Biblioteche Silvia Miglietta e agli altri attori istituzionali, di seguito la nota che accompagna la comunicazione.

"Abbiamo inviato una lettera aperta alla neo Assessora alle Politiche culturali, Biblioteche e Luoghi della cultura della Regione Puglia, Silvia Miglietta, per chiedere un incontro – possibilmente pubblico e a Foggia – aprendo, così, una nuova fase caratterizzata da trasparenza, responsabilità e partecipazione, sulla vicenda della Biblioteca "la Magna Capitana" di Foggia. Nella lettera, trasmessa anche agli altri soggetti istituzionali coinvolti (ASSET Puglia, Provincia di Foggia, Poli Bibliomuseali e al Presidente Decaro), prendiamo atto della recente sottoscrizione in data 2.2.2026 del verbale di consegna dei lavori ex art. 3 dell'Allegato II.14 del D.lgs. 36/2023, che tuttavia non coincide ancora con l'effettivo avvio del cantiere (manca ancora il cartello di cantiere lavori pubblici). Proprio per questo chiediamo che venga finalmente reso pubblico un cronoprogramma definitivo e verificabile, capace di porre fine a una lunghissima fase di stallo, 913 giorni dalla chiusura, annunci rimasti senza seguito e confusione, quest'ultima alimentata dagli interventi spot di quanti, durante e dopo la campagna elettorale, hanno usato la vicenda per un po' di visibilità. Chiediamo chiarimenti puntuali sulla vigenza dei 180 giorni previsti dalla Determina di ASSET Puglia del 30 settembre 2025 per l'ultimazione dei lavori, sulla possibilità che vengano richieste proroghe e sulle conseguenze che ciò comporterebbe per i tempi di riapertura della Biblioteca. Allo stesso modo riteniamo indispensabile sapere se sia prevista una riapertura graduale della struttura, con quali modalità, quali spazi verrebbero restituiti per primi alla fruizione pubblica e con quali livelli di accessibilità. Un tema per noi centrale riguarda i servizi bibliotecari: non possiamo accettare che, anche in presenza di una riapertura parziale degli spazi, l'utenza continui a subire ritardi, limitazioni e disservizi. La riapertura deve coincidere con un reale ripristino delle funzioni pubbliche della Biblioteca, non con una restituzione meramente simbolica degli ambienti. Riteniamo inoltre crediamo sia indispensabile l'istituzione di un Tavolo permanente di confronto e monitoraggio. Un "luogo" stabile di verifica dello stato di avanzamento dei lavori e delle scelte organizzative, ma anche uno strumento di controllo pubblico sull'andamento dell'appalto, affinché il rispetto dei tempi non avvenga mai a scapito dei diritti delle lavoratrici e dei lavoratori, della qualità degli interventi e, soprattutto, della sicurezza nei luoghi di lavoro. Dopo petizioni, assemblee, presidi, manifestazioni ingiustamente vietate dalla Questura, conferenze stampa, incontri istituzionali e numerose iniziative con la cittadinanza, ribadiamo la nostra disponibilità a un confronto leale e costruttivo, ma allo stesso tempo chiediamo con forza un cambio di passo netto, fondato su chiarezza, ascolto e assunzione di responsabilità. Attendiamo fiduciosi una risposta dall'Assessora Miglietta e auspichiamo che le nostre richieste possano essere accolte, affinché la riapertura della Biblioteca "la Magna Capitana" possa finalmente diventare il simbolo di una rinnovata attenzione della Regione Puglia verso la Capitanata e uno sprone ai rappresentanti politici di tutti i livelli rimasti silenti e inoperosi dinanzi alla chiusura del più importante luogo di cultura e socialità della Provincia di Foggia.

6 Febbraio 2026



PESCHICI SI PREPARA AD UNA NUOVA STAGIONE DI SUCCESSI



Peschici si presenta alla Borsa Internazionale del Turismo di Milano con una visione rinnovata. L'annuncio più atteso riguarda il via libera al progetto esecutivo per il porto turistico di Peschici. Con un investimento di circa 6 milioni di euro, l'opera non sarà solo un'infrastruttura nautica, ma un hub di servizi turistici e commerciali. C'è poi un progetto che, se confermato, porterà rilevanza internazionale i tre elementi che contraddistinguono la cittadina garganica: "Parleremo dell'ingegno dei nostri padri attraverso i Trabucchi, quelle maestose macchine da pesca che ancora oggi sfidano l'Adriatico e che rappresentano un simbolo di resilienza e bellezza architettonica senza eguali. Porteremo all'attenzione dei grandi operatori internazionali - sottolinea il Sindaco di Peschici D'arenzo - il valore inestimabile del Grottone neolitico di Manaccora,

SANITA'

Servizio Vaccinazioni di Manfredonia

Il Carnevale in ambulatorio





Vaccinazioni con il sorriso, tra mascherine di Carnevale, coriandoli e musica. ASL Foggia, in occasione del giovedì grasso, 12 febbraio 2026, organizza un Open Day nell'ambulatorio del Servizio Vaccinazioni (S.I.S.P.) di Manfredonia, dedicato ai bambini e alle loro famiglie.

OPEN DAY A MISURA DI BAMBINO

Dalle ore 9.30 alle ore 12.00, l'ambulatorio in via Barletta aprirà le porte per il "Carnevale dei Bambini", iniziativa promossa dal Dipartimento di Prevenzione, con l'obiettivo di rendere l'esperienza vaccinale in età pediatrica più serena, trasformando un momento spesso vissuto con timore, in un'occasione di festa.

VACCINAZIONI

Lo slogan scelto per l'Open Day, "A Carnevale ogni bimbo lo sa che un bel sorriso qui troverà", esprime lo spirito dell'iniziativa: una sanità sempre più a misura di bambino. Per l'occasione, l'ambulatorio si trasformerà in un luogo di festa con medici, infermieri e operatori sanitari affiancati da animatori, clown e supereroi.

L'équipe del S.I.S.P di Manfredonia eseguirà le seguenti vaccinazioni:

Esavalente
Antipneumo
Anti Rota virus
Anti Morbillo-Rosolia-Parotite e Varicella
Antimeningococcica tipo C/ACWY
Anti Meningococco B
Anti Epatite A, pediatrica e adulti

"La vaccinazione è uno dei gesti più importanti per la tutela della salute individuale e collettiva", dichiara Giuseppina Moffa di ASL Foggia, Giuseppina Moffa, Direttrice SISP (Servizio Igiene e Sanità Pubblica). "Attraverso iniziative come questa, ASL Foggia intende rafforzare il rapporto di fiducia con le famiglie e avvicinare anche i più piccoli alla prevenzione. Creare un contesto sereno e gioioso significa prendersi cura anche delle emozioni dei bambini", prosegue Moffa. "Un'esperienza positiva favorisce maggiore consapevolezza e adesione ai percorsi di prevenzione anche in futuro. I bambini – conclude - sono invitati a partecipare indossando una maschera di Carnevale per diventare protagonisti di una mattinata speciale in ambulatorio".

La polizia intercetta padre e figlio con oltre 170 grammi di cocaina. Fermati dopo un breve inseguimento

La Polizia di Stato di Foggia e, nel dettaglio, personale dell'Ufficio Prevenzione Generale e Soccorso Pubblico, ha tratto in arresto un 56enne ed un 23enne, padre e figlio, trovati in possesso di gr. 172, 11 di sostanza stupefacente di tipo cocaina.
In particolare, nel corso dell'ordinario servizio di controllo del territorio nel centro cittadino di Foggia, una volante della Polizia di Stato notava un motociclo che procedeva a velocità sostenuta, non rispettando la segnaletica stradale. In conseguenza di ciò, l'equipaggio decideva di sottoporre a controllo il motociclo che, tuttavia, cercava di eludere il controllo. Al termine di un breve inseguimento la volante della Polizia di Stato riusciva a bloccarne la marcia, identificando conducente e passeggero, in due uomini di 56 e 23 anni, rispettivamente, padre e figlio. All'esito del controllo, gli operatori rinvenivano 172, 11 grammi di sostanza stupefacente di tipo cocaina di ottima qualità quanto a principio attivo puro estraibile, nonché 8 carte di debito e tre telefoni cellulari, tutto sottoposto a sequestro.
Alla luce di ciò, i due soggetti venivano tratti in arresto e, all'esito del giudizio di convalida, il Giudice per le Indagini Preliminari presso il Tribunale di Foggia ha disposto la misura cautelare degli arresti domiciliari per entrambi.

Salatto: «Un segno di fiducia nei confronti della nostra associazione, ora avanti con i programmi»

ELEZIONI

Parla Confindustria

Confindustria entra nel Consorzio Asi

Avanti nel segno della continuità al Consorzio industriale Asi di Foggia che ha confermato alla presidenza il sindaco di Accadia, Agostino De Paolis. Unica e rilevante novità nel Consiglio d'Amministrazione, la presenza di Confindustria Foggia con il suo Presidente Potito Salatto. «Un voto all'unanimità - commenta Salatto - di cui ne siamo orgogliosi, a testimonianza del livello di unità raggiunto. La volontà espressa dall'assemblea dei soci è un segnale di fiducia verso la nostra associazione, mi auguro sia il viatico per una azione concreta e decisa delle attività del Consorzio». Confindustria nel consorzio di Asi è un elemento significativo, volto a favorire un confronto più specifico sul miglioramento delle condizioni strutturali a beneficio delle aziende attualmente esistenti nei sei agglomerati industriali della provincia (Ascoli Satriano, Bovino, Foggia-Incoronata, Lucera, Manfredonia-Monte Sant'Angelo, San Severo).





Abbiamo un sogno: il Villaggio don Oreste Benzi!

Un **santo dei nostri giorni** che tanti anni addietro ci incontrò a Troia

Il sogno è quello di creare un centro per disabili, un **Luogo di Inclusione e Speranza**.
È un progetto ambizioso e nobile, che richiede **dedizione**, **passione** e **impegno**.
Il centro vuole essere uno spazio dove le **persone con disabilità** potranno trovare **accoglienza**, **sostegno** e **opportunità per crescere e svilupparsi**.

Obiettivi del Centro:
- Creare un **ambiente inclusivo e accessibile** per tutti
- Promuovere l'**autonomia** e l'**indipendenza** delle persone con disabilità
- Offrire opportunità di **formazione** e **lavoro** per le persone con disabilità
- Favorire la **socializzazione** e l'**integrazione** nella comunità

Perché è importante:
- Le persone con disabilità hanno **diritto a una vita dignitosa e inclusiva**
- Il centro può essere un **luogo di speranza e di rinascita** per le persone con disabilità e le loro famiglie

Siamo consapevoli che è **UN GRANDE SOGNO: un progetto ambizioso**.
Il sogno finalmente inizia a prendere forma.
Il 2026 sarà un anno fondamentale: daremo il via alla realizzazione della prima struttura.

Con l'amore e la cura di tutti, può diventare una realtà.
I nostri ragazzi sono già pronti!
Abbiamo bisogno di tanti amici, **abbiamo bisogno anche di te!**



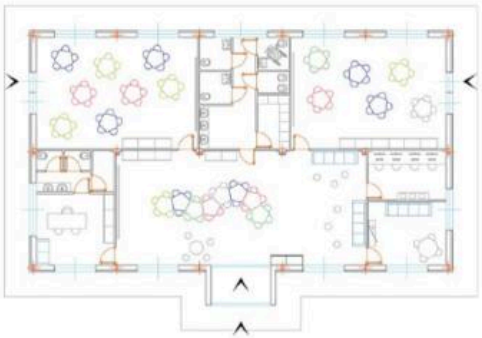

Buon 2026



VILLAGGIO don Oreste Benzi

Abbiamo bisogno anche di te

con donazioni e acquisti solidali

Puoi aiutarci con

il **5xmille (CF 02412090710)**
non è una tassa in più, ma una quota di imposte a cui lo Stato rinuncia a favore delle organizzazioni no profit.

Erogazioni liberali su c/c bancario
intestato a Consorzio OPUS
IT59O0501804000000016870354
Indicando quale causale
"Progetto Villaggio don Oreste Benzi"
ATTENZIONE!!! Sia le persone fisiche sia enti e società, possono usufruire di benefici fiscali per le donazioni, purché effettuate tramite sistemi di pagamento tracciabili.

Acquistando i nostri prodotti





Su immobili e terreni abbandonati da anni e dove una volta vi era la Scuola agraria di Troia nascerà **il Villaggio don Oreste Benzi**, un luogo di inclusione aperto a tutti, inserimento lavorativo e ludico ricreativo per ragazzi diversamente abili.

Il progetto prevede

- La realizzazione di un Centro Diurno";
- Un Ristorante con foresteria;
- Un Centro congressi con ludoteca digitale;
- Opifici vari
- Una Fattoria didattica con serra e orti;
- Un Centro sportivo.

Opere Pugliesi di Utilità Sociale
Consorzio di Cooperative Sociali
opus

San Riccardo Pampuri
Cooperativa Sociale

Nuovi Orizzonti
Società Cooperativa Sociale

Via Mandara 34/b
71122 FOGGIA

Centro Giorgio Casoli
Via Carducci 22
71029 TROIA (FG)
Tel. 0881.970600

www.villaggiodonorestebenzi.it
info@villaggiodonorestebenzi.it

creativestival



CRONACA

Corriere della droga sull'asse Puglia-Abruzzo

Un’operazione congiunta di intelligence e controllo del territorio condotta dai Carabinieri di Montesilvano ha portato, nella giornata odierna all’arresto di una donna di 41 anni residente a San Severo. L'intervento ha smascherato un ingente traffico di stupefacenti che collegava il foggiano con le piazze di spaccio abruzzesi, culminando nel sequestro di quasi 9 chilogrammi di eroina.

Il blitz è scattato nell'abitazione della donna, dove i militari hanno rinvenuto non solo la sostanza stupefacente, ma un vero e proprio laboratorio per il confezionamento. Oltre ai panetti di eroina, alcuni dei quali ancora in fase di lavorazione, è stata sequestrata una grossa pressa idraulica utilizzata per compattare la droga in blocchi pronti per la distribuzione su larga scala. Ciò che ha sorpreso maggiormente gli inquirenti è stato l'astuto nascondiglio scelto per i proventi dell’attività illecita.

Durante la perquisizione, i Carabinieri hanno ispezionato gli elettrodomestici, rinvenendo all'interno di una lavatrice, nascosti tra le pieghe di una coperta, oltre 58.000 euro in contanti. Le banconote, di vario taglio, sono state poste sotto sequestro in quanto ritenute frutto dell'attività di spaccio. La donna è stata tratta in arresto con l'accusa di detenzione ai fini di spaccio e traffico di sostanze stupefacenti. Le indagini proseguono ora per identificare i destinatari finali del carico e altri possibili complici nella rete di distribuzione tra Puglia e Abruzzo.

CENTRO SERVIZI PER LE FAMIGLIE

Comune di Foggia
Ambito Territoriale Sociale

San Riccardo Pampuri
Cooperativa Sociale

Servizi offerti

- Incontri protetti in spazio neutro;
- Incontri di supporto alla genitorialità;
- Mediazione familiare e attivazione Gruppi Auto Mutuo Aiuto;
- Informazione e orientamento per affido e adozione;
- Attività ludico-ricreative di animazione;
- Cine-famiglie;
- Filo diretto con gli esperti;
- Orientamento informativo ai servizi e al lavoro;
- Potenziamento scolastico;
- Sostegno affido e adozione.





Équipe

Il Centro si avvale della collaborazione di un'équipe multidisciplinare di medici e professionisti a completa disposizione delle famiglie:

- Psicologi, psicoterapeuti
- Assistenti sociali
- Avvocati
- Mediatore familiare
- Educatori
- Pedagogisti
- Mediatore culturale
- Animatori
- Medico

Comune di Foggia
Ambito Territoriale Sociale
Via Fuiani, 16 - 71121 Foggia
tel. 0881.792584
servizisociali@comune.foggia.it

San Riccardo Pampuri
Cooperativa Sociale
Via Mandara, 34/B
71122 - Foggia
tel. 0881.757204

CENTRO SERVIZI PER LE FAMIGLIE
sito web e mail:
www.centrofamigliesanriccardopampuri.it
info@centrofamigliesanriccardopampuri.i

Tutti pazzi per i social

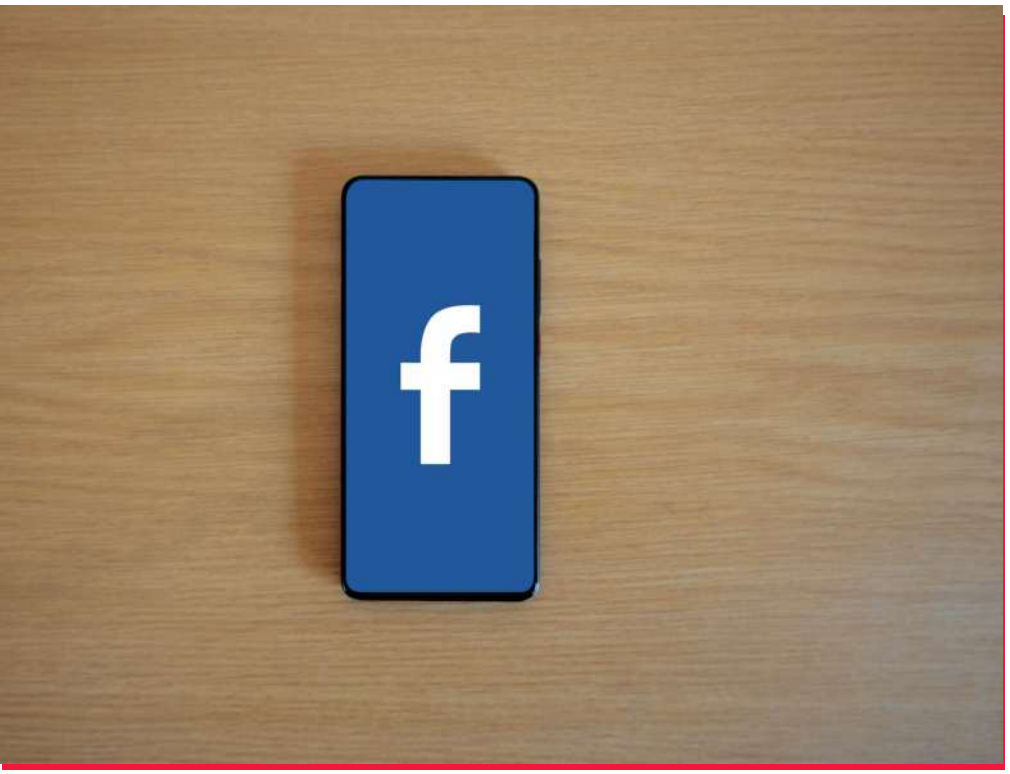

I post più seguiti e discussi di Capitanata

Social Foggia Post

denunciAMOfoggia si trova presso **Foggia**. · **Segui**
1 h ·

‼️ LAVORI AD OPERA D'AR...RANGIAMENTO ‼️

Quanto tempo e denaro pubblici sono stati spesi per mettere le pietre di mattinata sulle isole di spartitraffico di fronte alla stazione? Perchè si stanno già staccando... 🤦

#foggia #denunciAMOfoggia



Laltrocin3ma Cicolella
4 h ·

Vi aspettiamo con la nuova programmazione a partire da giovedì 5/02 fino a mercoledì 11/02. 🎥

.
.
.

#threeisbetterthanone #laltrocinemacicolella #cinema #SoloAlCinema #alcinema

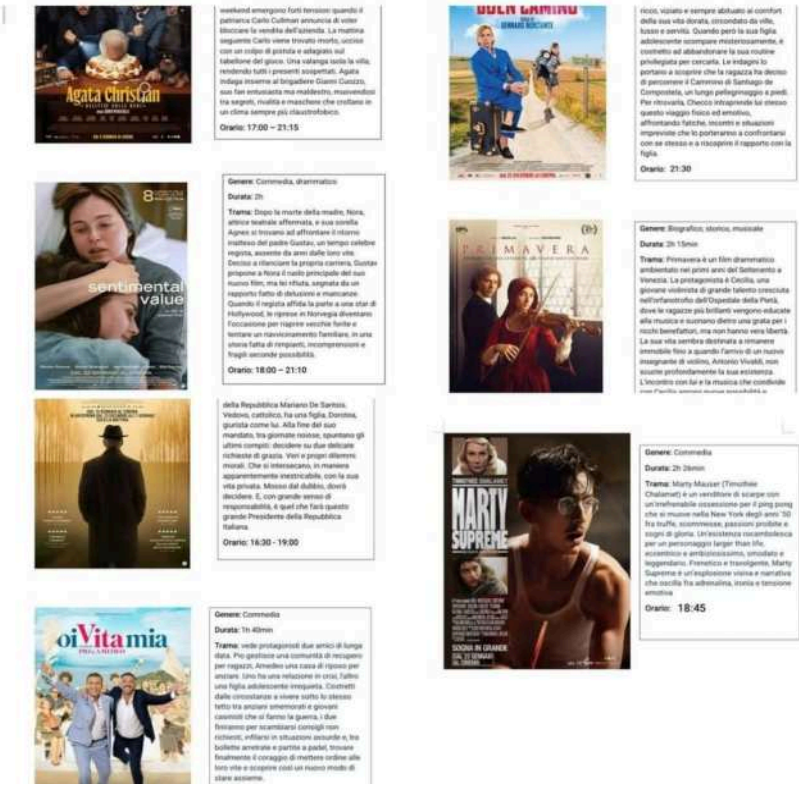

Social Foggia Post

denunciAMOfoggia (il gruppo) · **Iscriviti**

Alessandro Stelluto ti ha invitato a iscriverti a questo gruppo. · **Mario Miraglia** · 8 h ·

Buon giorno la foto è stata scattata da un iPhone, volevo segnalare che dalle 3 di notte corso Roma, via Taranto, Ciampitti, Pesola e via Brindisi, sono totalmente al buio e non è la prima volta che succede.



Arcidiocesi di Foggia-Bov...

3 h ·

Nel 26mo anniversario della sua ordinazione episcopale, la Comunità diocesana tutta eleva al Signore preghiere per mons. Pelvi, Arcivescovo emerito di Foggia-Bovino, affinché il Cristo buon pastore lo sostenga nel suo servizio alla Chiesa





Bella Vita

IN GIRO PER LA CAPITANATA

www.foggiapost.com



Pulcinella e i comici erranti con la mostra "Pulcinella è un'idea non un costume"

"Pulcinella e i comici erranti – spettacolo di Commedia dell'Arte", un viaggio affascinante e divertente che conduce il pubblico dai ciarlatani delle piazze fino agli sfavillanti teatri barocchi.Lo spettacolo, interpretato da Gianbattista Rossi e Annalisa Rizzitelli, è il nuovo evento del Teatro Famiglie organizzato dal Teatro Pollaio – Compagnia dell'Accade, in collaborazione con la Libreria Fumettosmania, e a cura della compagnia La Fattoria degli Artisti. L'appuntamento è nella suggestiva Sala Locus Mirabilis, in via Bari 18 a Foggia.

6 Febbraio 2026

BELLAVITA

CINQUE ANNI AUDIOTTANTA





Cinque anni di musica, palchi e piazze gremite. Gli AudiOttanta, band foggiana dedicata alle sonorità pop e synth degli anni Ottanta, celebrano il quinto anniversario dal loro esordio con un evento speciale in programma sabato 7 febbraio presso l'Open House Gremium MC, in via D'Arignano 3/B, nel Villaggio Artigiani di Foggia.

Nato nel 2020 dall'incontro di cinque musicisti del territorio, il progetto AudiOttanta si è rapidamente affermato come una delle realtà musicali più riconoscibili del panorama locale, distinguendosi per un repertorio capace di far rivivere l'estetica sonora e l'energia live dell'"epoca d'oro" del pop internazionale. In questi cinque anni la band ha registrato una crescita costante, arrivando a coinvolgere pubblici sempre più ampi e trasversali.



Nel corso della sua attività, la formazione ha visto sul palco Marcello Maggio (voce), Arturo Serafino (chitarre), Fabio Falco (basso), Saverio Morelli (batteria), Gianluca La Porta (tastiere) e Antonio Stasi (tastiere).

L'appuntamento del 7 febbraio è pensato come una serata celebrativa a tema anni Ottanta, non solo un concerto ma un vero e proprio evento-festa. Dopo il live degli AudiOttanta, la serata proseguirà con un DJ set after party, per prolungare l'atmosfera e il coinvolgimento del pubblico. Annunciate anche alcune sorprese dedicate ai fan storici della band.

DA LUNEDÌ A FOGGIA IL PREMIO LIRICO INTERNAZIONALE "UMBERTO GIORDANO"

di Redazione

Dal 9 al 12 febbraio il Teatro Giordano di Foggia ospita la XXIV edizione del Premio Lirico Internazionale "Umberto Giordano", nella nuova formula "In Festival", che prevede anche l'installazione di tre opere del fotomorfista Tommaso Sansanelli. Quattro giornate di concerti, concorso e Serata di Gala, tutte aperte al pubblico, con ingresso libero fino a esaurimento posti, interamente svolte nel Teatro comunale.



La scelta dell'ingresso libero, senza prenotazioni né inviti, risponde alla volontà di garantire a tutta la cittadinanza l'accesso a un evento lirico internazionale. Il Festival si apre con i Preludi Giordaniani di lunedì 9 e martedì 10 febbraio alle ore 18.00, il primo curato da Maria Gabriella Cianci che ripercorre il belcanto cameristico e il secondo dedicato alla incredibile figura di Aladino Di Martino, curato da Paola De Simone.

Mercoledì 11 febbraio si svolge il Concorso Lirico Internazionale, prova unica con cantanti lirici provenienti da tutto il mondo, valutati da una commissione di esperti.

Giovedì 12 febbraio il Concerto di Gala dei Vincitori conclude il Premio: una serata aperta al pubblico che restituisce alla città la grande musica d'opera, con i vincitori del concorso, ospiti, coro e formazioni cameristiche, nel segno di Umberto Giordano.



TI PORTIAMO OVUNQUE NEL MONDO.

Siamo viaggiatori ancor prima che persone.
Abbiamo percorso milioni di chilometri
e vissuto anche il più piccolo angolo di paradiso,
ridisegnando il modo di viaggiare:
dal lusso senza limiti alle soluzioni più flessibili.

Il tuo viaggio su misura comincia su **raemiviaggi.it**

RAemi™ VIAGGI

Lasciati ispirare!

Sport



ENRICO BARILARI

PANCHINA ROVENTE?

L'ALLENATORE ROSSONERO DEVE DIMOSTRAREDI SAPER GESTIRE LA SQUADRA E I RISULTATI IN CAMPO

A CASERTA L'OCCASIONE PER CAMBIARE PASSO

Di Tiziano Errichiello

Seduta di rifinitura quest'oggi e partenza nel pomeriggio per il ritiro di Caserta dove Barilari e i suoi ragazzi prepareranno la gara di domani pomeriggio al Pinto, fischio d'inizio ore 14,30, contro i rossoblù del tecnico Coppitelli. Casertana che è la vera rivelazione di questo campionato ma che vive un periodo di flessione culminato nelle ultime quattro partite di campionato dove i campani hanno raccolto la miseria di un solo punto nel pareggio interno con il Benevento. Da allora tre sconfitte consecutive con Potenza e Cosenza in trasferta e il Trapani tra le mura amiche. Un avversario che vorrà riprendere a fare punti e magari ritrovare il successo che manca dalla vittoria di Altamura dello scorso 5 gennaio. Dal suo canto il Foggia è reduce da due sconfitte consecutive con Latina e Audace Cerignola e non può permettersi ulteriori passi falsi per non compromettere ulteriormente la posizione in classifica. Foggia atteso da un trittico di gare in una settimana che vedrà i rossoneri, dopo Caserta, affrontare martedì prossimo il Picerno allo Zaccheria nel turno infrasettimanale, e poi ospitare sempre in casa l'Atalanta U23. La conferma di Barilari sulla panchina rossonera molto dipenderà già dal risultato di domani pomeriggio a Caserta dove il tecnico ligure si presenterà con una formazione



che ha cambiato volto dopo la sessione di mercato invernale e che porterà con sé alcuni dubbi di formazione. Non sarà disponibile il neo rossonero Brosco (nella foto) che sconterà un turno di squalifica e preoccupano le non perfette condizioni fisiche di Buttaro che potrebbe essere recuperato proprio in extremis. Per il resto ampia scelta negli uomini da mandare in campo. Nel caso di forfait di Buttaro sarebbe Garofalo ad arretrare con l'inserimento di Romeo a centrocampo. In avanti potrebbe essere schierato il tridente inedito con Liguori a destra, Tommasini punta centrale e il ballottaggio D'Amico-Cangiano per la maglia di esterno sinistro offensivo. Il Foggia non avrà al seguito i propri sostenitori per il provvedimento disposto dal Prefetto di Caserta che ha vietato la vendita dei tagliandi ai residenti nella provincia di Foggia.

ARRIVA LA SALERNITANA

Di Davide Piteo



Poche ore e poi prenderà il via il tanto atteso anticipo della ventiquattresima giornata di campionato, che contemporaneamente vedrà andare in scena: Cerignola-Salernitana, Benevento-Picerno, Latina-Cavase ed il derby pugliese tra Altamura e Monopoli. Sulle sponde ofantine grande attesa c'è ovviamente per il ritorno al Monterisi dei grandi ex: Raffaele, Capomaggio, Tascone, Achik, in quella che non sarà una partita come un'altra, soprattutto per il popolo ofantino che rivedrà volti che in terra angioina hanno scritto pagine storia, cercando di compiere quel miracolo calcistico rispondente al nome di: Serie B. Al tempo stesso soprattutto per mister Raffaele,oltre che non essere una partita come un'altra, sarà una trasferta delicata forse anche decisiva per il suo futuro sulla panchina campana. Il tecnico siculo ripartirà dal suo marchio di fabbrica, ovvero dal 3-5-2, ma dei tre grandi ex lancerà solo Capomaggio, tenendo inizialmente in panchina Tascone e Achik. L'argentino torna a centrocampo, lasciando a Golemic il ruolo di pilastro centrale con Berra e Matino ai suoi lati, in mezzo al campo, oltre all'albiceleste, Gyabuaa e Carriero, aulle fasce si rivede Quirini al posto dello squalificato Longobardi oltre a Villa. Davanti conferme per il tandem Ferraris-Lescano. Convinto e fiducioso mister Raffaele, nonostante la trasferta non sia delle più agevoli. "Vogliamo fornire una grande prestazione, puntiamo a fare bene come nelle trasferte passate e a guadagnare più punti possibile. Abbiamo ancora più fame, perché il pareggio contro il Giugliano non è andato giù a nessuno. Nelle ultime sette partite questa squadra ha fatto 14 punti, avremmo voluto farne 21 o comunque qualcuno in più ma non ci siamo riusciti. È stata una settimana più corta rispetto al solito e il gruppo ha lavorato bene". Mentre in casa amaranto serpeggia preoccupazione per una trasferta decisamente insidiosa, in terra ofantina il clima appare più disteso,come confermato dallo stesso tecnico Maiuri.

Foggia Post

Quotidiano serale nativo digitale

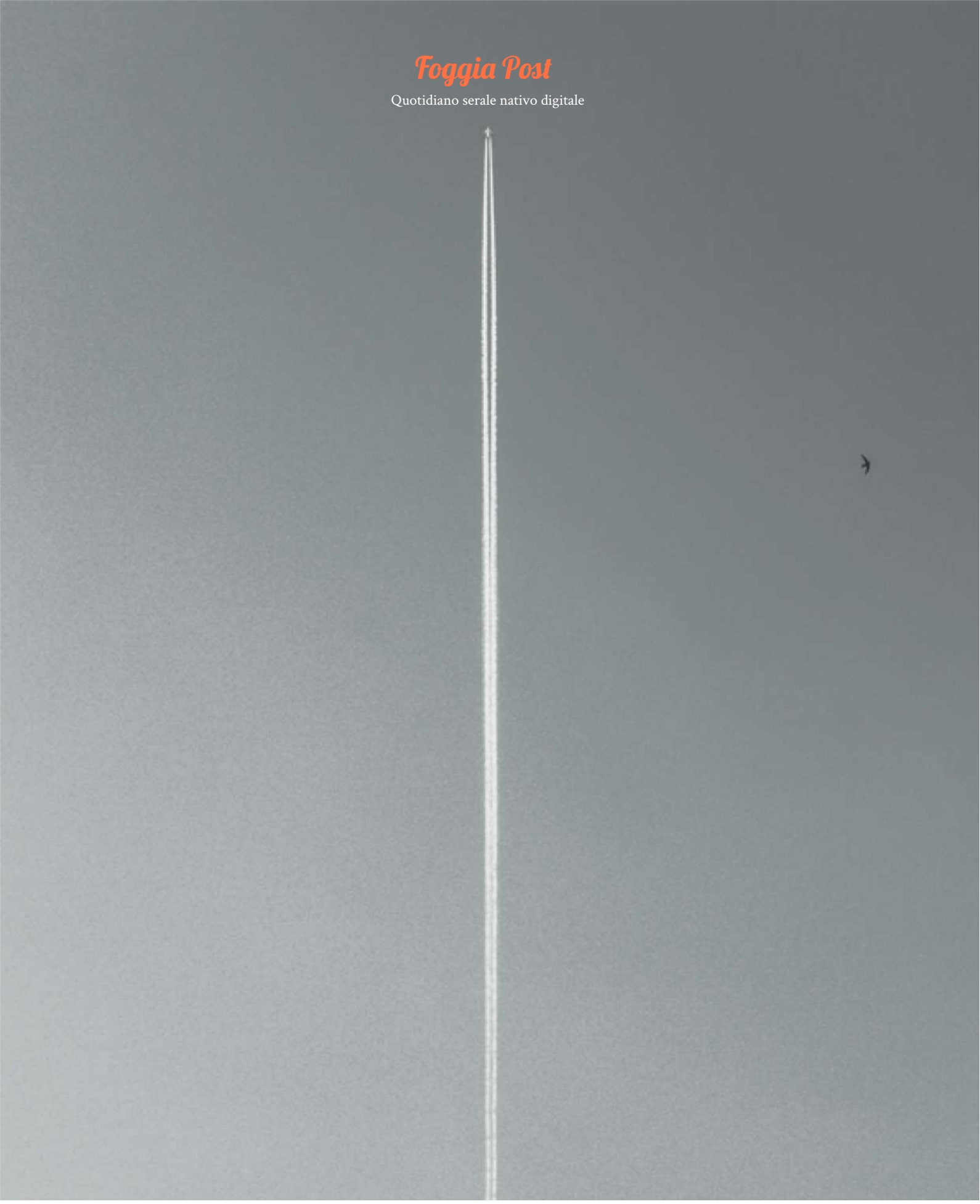

#FOGGIAPost