Foggia Post



LUCERA

INCENDIATA L'AUTO DEL COMANDANTE DELLA POLIZIA LOCALE

ENNESIMO ATTO INTIMIDATORIO A RAPPRESENTANTI DELLE ISTITUZIONI LOCALI

FOGGIA POST

Seconda di copertina



L'assessore con delega alla Toponomastica Daniela Patano, il dirigente Romeo Delle Noci e due funzionari dell'Ufficio Toponomastica, la vicepresidente del Consiglio comunale Concetta Soragnese e il consigliere comunale Claudio Amorese sono stati a Borgo Incoronata, dove hanno incontrato una delegazione del Comitato dei residenti. E' stato illustrato il lavoro svolto nel tempo, che ha avuto una decisa accelerazione dopo l'insediamento dell'attuale amministrazione e l'aumento delle unità in organico nell'Ufficio, per affrontare una criticità non più sostenibile e per recepire finalmente le istruzioni per l'ordinamento ecografico dell'Istat, inerenti la corretta attribuzione e gestione della numerazione civica. Le strade della borgata, infatti, non hanno una distinta denominazione e questo crea numerosi problemi di varia natura, dalla reperibilità della corrispondenza indirizzata ai residenti alle emergenze di natura sanitaria, alla sicurezza. Sono state presentate nell'occasione le planimetrie elaborate e le prossime tappe per assicurare una dovuta, migliore qualità della vita ai residenti attribuendo ad ogni via una propria, corretta denominazione.



Incendiata la scorsa notte l'auto del comandante della Polizia Locale di Lucera Michele Polito

IN PRIMO PIANO

Atto intimidatorio a Michele Polito



L'episodio della scorsa notte si inserisce in un triste primato nazione che la Capitanata detiene secondo il rapporto "Amministratori sotto tiro" dove la provincia di Foggia + tra le aree più colpite da minacce e violenze contro esponenti degli Enti Pubblici. Ignoti avrebbero provocato l'incendio dell'auto del comandante della Polizia Locale di Lucera, Michele Polito. Dalle prima informazioni dovrebbe essere confermata la natura dolosa dell'incendio. Le forze dell'ordine stanno visionando le immagini di video sorveglianza della zona per cercare elementi che possano aiutare all'identificazione degli autori del vile atto intimidatorio.

A Lucera non è il primo caso di auto incendiate o aggressioni anche a poliziotti e carabinieri. Gli inquirenti hanno ascoltato la vittima per capire se l'azione della scorsa notte possa essere collegata a qualche atto posto in essere dal comandante Potito. Nelle ultime ore sono stati numerosi i messaggi di rappresentanti del mondo politico riguardo l'accaduto della scorsa notte. tra cui il consigliere regionale lucerino Antonio Tutolo che ha espresso ferma condanna per l'attentato al Comandante Polito, sottolineando come tali gesti offendano le fondamenta della convivenza civile.

INTERVENTI

Le zone a vigilanza rafforzata per Cerignola



L'assessora alla Sicurezza Teresa Cicolella e il Comandante della Polizia Locale di Cerignola Antonio Di Nardo hanno partecipato alla riunione del Comitato Provinciale per l'Ordine e la Sicurezza Pubblica in Prefettura a Foggia, alla presenza del Procuratore Capo di Foggia Enrico Infante, del Prefetto Paolo Grieco, del Questore Alfredo D'Agostino e dei Comandanti provinciali della Guardia di Finanza e dei Carabinieri. Nel corso della riunione i rappresentanti del Comune di Cerignola hanno evidenziato con grande chiarezza le criticità che il territorio sta vivendo, in particolare il susseguirsi di furti nelle attività commerciali. Episodi che hanno generato forte preoccupazione tra imprenditori e cittadini. L'assessora Cicolella ha ribadito la necessità di intervenire con misure concrete per contrastare le azioni dei malviventi e per restituire serenità alla comunità.

"Accogliamo con favore la proposta avanzata dal Prefetto di estendere il dispositivo di vigilanza rafforzata: una misura che riguarderà in particolare il corso cittadino, così come indicato dall'amministrazione, perché si tratta di uno dei luoghi più frequentati e simbolici della vita commerciale e sociale di Cerignola", ha sottolineato l'assessora Cicolella. Nel corso dell'incontro, inoltre, è emersa l'importanza di un controllo del territorio sempre più efficace, attraverso una presenza visibile e costante delle Forze dell'Ordine. "Mi auguro che l'attivazione delle zone a vigilanza rafforzata possa rappresentare un segnale concreto di attenzione verso la nostra città e un primo passo nella direzione di un contrasto più incisivo dei fenomeni che mettono in difficoltà il tessuto economico e commerciale del territorio. I cittadini meritano sicurezza e rispetto: non possiamo abituarci ai furti", ha dichiarato l'assessora Cicolella.

INCONTRI

"Dalla disperazione alla speranza"

Il nuovo libro di padre Guidalberto Bormolini





“Vorrei solo che questo testo fosse di ispirazione per generare un nuovo sguardo sulla vita. Vorrei che nel leggerlo vi accada dentro qualcosa, così come è successo a me quando ho incontrato la meditazione: ho cambiato lo sguardo sulla vita. È giunta l’ora di credere all’impossibile se si vuole vivere e non solo sopravvivere!” Direttamente dalle pagine di Che accada l’impossibile (Mondadori), l’ultimo libro di padre Guidalberto Bormolini, teologo, tanatologo, esperto di meditazione e dialogo interreligioso. Ieri negli spazi della libreria Ubik di Foggia, su iniziativa di don Bruno D’Emilio l’autore ha ritrovato il pubblico di Capitanata con il suo nuovo lavoro editoriale, muovendosi ancora una volta tra cristianesimo rigenerato, classicità e filosofie orientali. A dialogare con Guidalberto Bormolini Enrico Infante, nuovo Procuratore capo di Foggia, e l’avvocata Valentina Lucianetti, entrambi in rappresentanza della locale Unione Giuristi Cattolici Italiani. “Insegnare la speranza, l’arte dell’impossibile: così talvolta rispondo a chi mi chiede quale sia l’essenza della mia missione. Vedo che la disperazione sta dominando i cuori degli esseri umani, e non me ne do pace. Siamo in tanti a preoccuparci di questo, ma la speranza ci arde dentro come un fuoco che nulla può spegnere.” Padre Guidalberto Bormolini, antropologo e monaco nella Comunità di meditazione cristiana dei Ricostruttori nella preghiera al Borgo, ci accompagna in un cammino interiore che parte dalla disperazione, figlia della società confusa e impaurita in cui viviamo, per approdare alla speranza in un mondo più luminoso, orientato al bene e all’incontro con l’Amore infinito.

5 Marzo 2026

Iniziative

Manfredonia

Hip Hop protagonista a Manfredonia con l'UISP. Workshop con Andreas Müller il 21 marzo al PalaTomaiuolo

La danza urbana protagonista a Manfredonia con un appuntamento di grande rilievo. Sabato 21 marzo 2026, dalle ore 15.00 alle 18.30, il PalaTomaiuolo di Manfredonia (Via L. Pirandello 10) ospiterà il workshop di Hip Hop con Andrea Müller, tra i volti più apprezzati del panorama coreutico contemporaneo. L'iniziativa è promossa dal Comitato Territoriale UISP Foggia-Manfredonia nell'ambito delle attività dedicate alla promozione della danza sul territorio. Il workshop sarà articolato in due livelli: Principianti (9–13 anni), Intermedio/Avanzato (dai 14 anni in su). Un'occasione formativa importante per giovani danzatori e appassionati, che avranno la possibilità di confrontarsi con un professionista di alto livello, approfondendo tecnica, musicalità, presenza scenica ed espressività. L'obiettivo dell'evento non è solo tecnico, ma anche educativo: creare momenti di crescita, confronto e condivisione attraverso il linguaggio universale della danza, in linea con i valori dello sportpertutti promossi dalla UISP.





Una delegazione di nove alunni del "Colegio Infanta Leonor di Tomares" è stata accolta dai ragazzi della scuola secondaria dell'I.C. "Palmieri-San Giovanni Bosco" di S. Severo

Essere cittadini europei sin dai banchi di scuola: è questa la filosofia che ha sposato in pieno l'istituto comprensivo "G. Palmieri - San Giovanni Bosco" di San Severo, continuando a promuovere i progetti di mobilità Erasmus Plus, sia in ingresso che in uscita.Difatti, dopo la positiva esperienza di ottobre degli studenti sanseveresi presso la città di Tomares (Andalusia), la scorsa settimana una delegazione di nove alunni del Colegio Infanta Leonor di Tomares è stata accolta dai ragazzi della scuola secondaria dell'I.C. "Palmieri-San Giovanni Bosco": Adriana Cardone, Giulia Del Coco, Anna La Donna, Martina Nicolae, Enza Pappadopolo, Gaia Pazienza, Antonio Rago, Gabriele Rodelli, Benedetta Selvaggio e Chiara Soimero. Le attività didattiche, organizzate dalle professoresse Annalisa di Capua e Stefania Selvaggio, hanno visto la partecipazione anche delle docenti e degli alunni della scuola primaria San Giovanni Bosco, dove è stato affrontato il tema del contrasto al fenomeno del bullismo.

Gli alunni spagnoli, accompagnati dai loro corrispondenti, sono stati coinvolti anche in attività artistiche guidati dall'artista sanseverese Natascia Vocale, sportive, prendendo parte a una lezione di T'ienshu con i maestri Michele Montedoro e Angela Perrone, e ludica con la professoressa Monica Florio.

SANITA'

Albero della Salute Mentale

Piantumazione di un Leccio per coltivare il benessere psicologico



La salute mentale come bene comune da accudire e proteggere. Il Centro di Salute Mentale (CSM) "Antonio Raimondo Pettolino" di San Giovanni Rotondo, organizza l'evento dal titolo "L'Albero della Salute della Mentale" per la piantumazione di un Leccio (Quercus ilex), simbolo di connessione, dignità, vitalità e resilienza, scelto per "coltivare" la consapevolezza sui temi legati al benessere psicologico.

L'appuntamento è per l'11 marzo 2026 a San Giovanni Rotondo, nel Parco del Papa, con inizio alle ore 10.

La manifestazione è promossa in collaborazione con il Comune di San Giovanni Rotondo e l'ARIF (Agenzia Regionale per le Attività Irrigue e Forestali) di Foggia con l'obiettivo di sensibilizzare giovani e adulti sulla salute mentale, superando i tabù che ancora costituiscono freni alle richieste di aiuto per affrontare periodi di maggiore stress e fragilità emotiva.

Gli utenti del centro diurno psichiatrico di San Giovanni Rotondo e gli studenti di sei scuole del territorio saranno protagonisti della mattinata, dedicata alla messa dimora del Leccio.

Parteciperanno delegazioni delle seguenti scuole: Istituto Comprensivo "Melchionda - De Bonis", Istituto Comprensivo "Dante - Galiani", Istituto Comprensivo "Pascoli - Forgione", Liceo "Maria Immacolata", Istituto Tecnico Economico Tecnologico "Luigi Di Maggio", Istituto Professionale Alberghiero "Michele Lecce", Centro di Formazione Professionale I.T.C.A.

Nel corso dell'evento, gli studenti illustreranno i disegni e i cartelloni realizzati sul benessere psicologico, sulla cura di sé e degli altri, sul rispetto e sulla relazione, e gli slogan scelti per riassumere il significato dell'iniziativa.

Parteciperanno anche rappresentanti delle associazioni territoriali più vive e attive sotto il profilo della tutela del benessere fisico, mentale, sociale e ambientale. L'albero, offerto dall'ARIF sede di Foggia, sarà l'emblema della salute mentale e, allo stesso tempo, di un futuro più sano e sostenibile, diventando simbolo di continuità, resilienza e vitalità. Il verde e la presenza degli alberi, infatti, sono da tempo associati a un impatto positivo sul benessere psicologico.



Abbiamo un sogno: il Villaggio don Oreste Benzi!

Un **santo dei nostri giorni** che tanti anni addietro ci incontrò a Troia

Il sogno è quello di creare un centro per disabili, un **Luogo di Inclusione e Speranza**.
È un progetto ambizioso e nobile, che richiede **dedizione**, **passione** e **impegno**.
Il centro vuole essere uno spazio dove le **persone con disabilità** potranno trovare **accoglienza**, **sostegno** e **opportunità per crescere e svilupparsi**.

Obiettivi del Centro:
- Creare un **ambiente inclusivo e accessibile** per tutti
- Promuovere l'**autonomia** e l'**indipendenza** delle persone con disabilità
- Offrire opportunità di **formazione** e **lavoro** per le persone con disabilità
- Favorire la **socializzazione** e l'**integrazione** nella comunità

Perché è importante:
- Le persone con disabilità hanno **diritto a una vita dignitosa e inclusiva**
- Il centro può essere un **luogo di speranza e di rinascita** per le persone con disabilità e le loro famiglie

Siamo consapevoli che è **UN GRANDE SOGNO: un progetto ambizioso**.
Il sogno finalmente inizia a prendere forma.
Il 2026 sarà un anno fondamentale: daremo il via alla realizzazione della prima struttura.

Con l'amore e la cura di tutti, può diventare una realtà.
I nostri ragazzi sono già pronti!
Abbiamo bisogno di tanti amici, **abbiamo bisogno anche di te!**



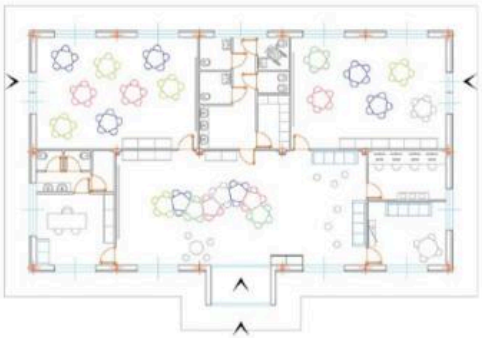

Buon 2026



VILLAGGIO don Oreste Benzi

Abbiamo bisogno anche di te

con donazioni e acquisti solidali

Puoi aiutarci con

il **5xmille (CF 02412090710)**
non è una tassa in più, ma una quota di imposte a cui lo Stato rinuncia a favore delle organizzazioni no profit.

Erogazioni liberali su c/c bancario
intestato a Consorzio OPUS
IT59O0501804000000016870354
Indicando quale causale
"Progetto Villaggio don Oreste Benzi"
ATTENZIONE!!! Sia le persone fisiche sia enti e società, possono usufruire di benefici fiscali per le donazioni, purché effettuate tramite sistemi di pagamento tracciabili.

Acquistando i nostri prodotti





Su immobili e terreni abbandonati da anni e dove una volta vi era la Scuola agraria di Troia nascerà **il Villaggio don Oreste Benzi**, un luogo di inclusione aperto a tutti, inserimento lavorativo e ludico ricreativo per ragazzi diversamente abili.

Il progetto prevede

- La realizzazione di un Centro Diurno";
- Un Ristorante con foresteria;
- Un Centro congressi con ludoteca digitale;
- Opifici vari
- Una Fattoria didattica con serra e orti;
- Un Centro sportivo.

Opere Pugliesi di Utilità Sociale
Consorzio di Cooperative Sociali
opus

San Riccardo Pampuri
Cooperativa Sociale

Nuovi Orizzonti
Società Cooperativa Sociale

Via Mandara 34/b
71122 FOGGIA

Centro Giorgio Casoli
Via Carducci 22
71029 TROIA (FG)
Tel. 0881.970600

www.villaggiodonorestebenzi.it
info@villaggiodonorestebenzi.it

creativestival



CRONACA

Chiuso circolo a Foggia. Era ritrovo di pregiudicati

Continuano incessantemente i controlli di Polizia Amministrativa in tutto il territorio provinciale da parte della Polizia di Stato e delle altre Forze di Polizia, al fine di prevenire condotte illecite e garantire la sicurezza dei cittadini.

Nel centro storico di Foggia è stato notificato al titolare di un noto circolo il provvedimento di sospensione di quindici giorni della licenza, adottato ex art. 100 T.U.L.P.S. dal Questore di Foggia.
Dettagliatamente, all'esito di innumerevoli controlli effettuati nell'ambito degli innumerevoli servizi straordinari di controllo del territorio coordinati dalla Questura di Foggia si è appurato come il circolo fosse luogo di abituale ritrovo di soggetti pregiudicati. All'esito dell'attività istruttoria espletata dalla Divisione P.A.S. della Questura di Foggia, il Questore della Provincia di Foggia emetteva il provvedimento ex art. 100 T.U.L.P.S. di sospensione per quindici giorni della licenza allo stesso circolo. La Polizia di Stato, unitamente a tutte le Forze di Polizia presenti sul territorio, continuerà incessante l'attività di prevenzione e di contrasto di situazioni socialmente al fine di dare una forte risposta alla richiesta di sicurezza richiesta dalla cittadinanza della Capitanata.

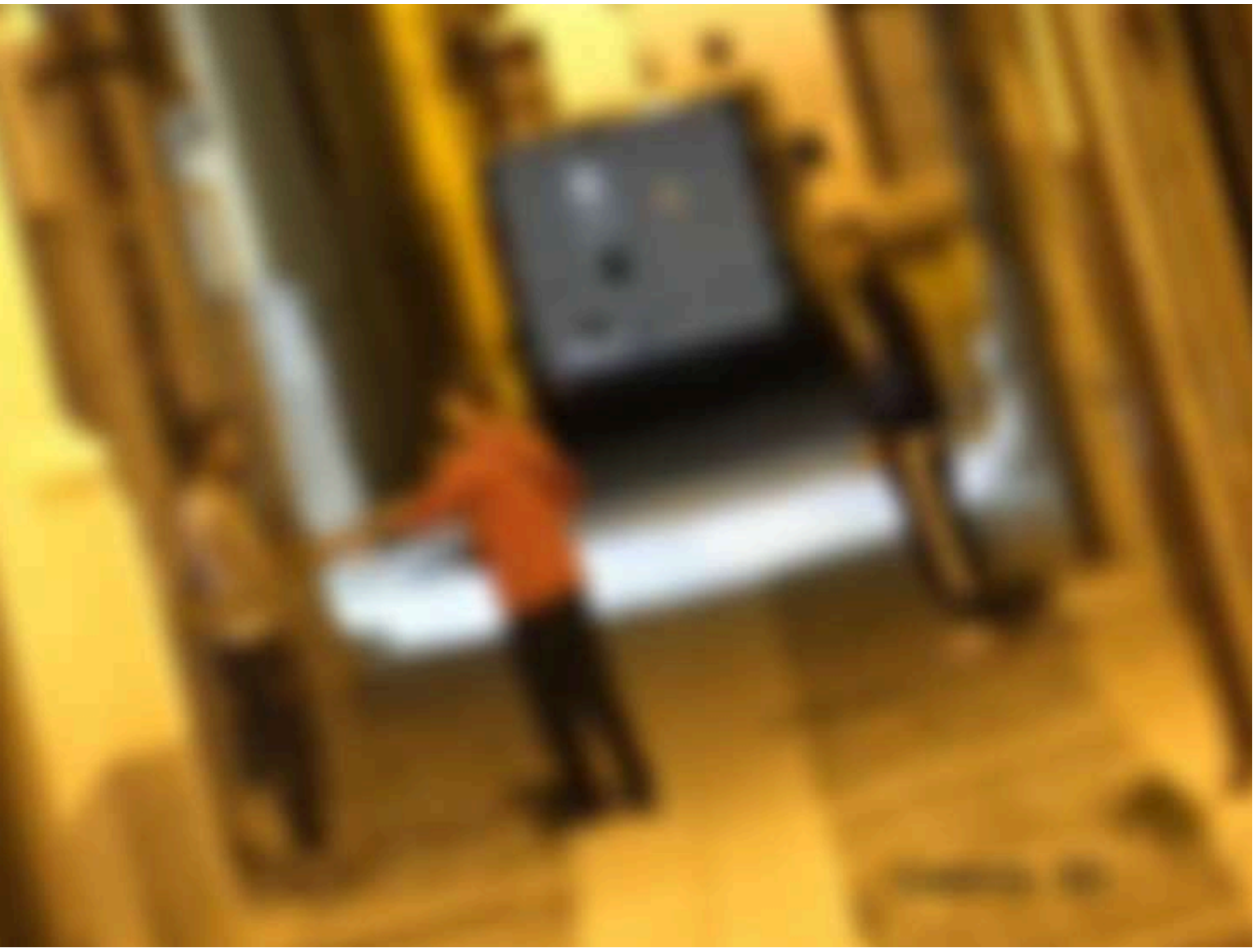

CRONACA

Spaccio di droga nel centro storico di San Paolo di Civitate



Ordinanza di misura cautelare personale nei confronti di 4 persone di età compresa tra 20 e 29 anni, residenti nel comune di San Paolo di Civitate, responsabili, a vario titolo ed in concorso tra loro, dei reati di detenzione e spaccio di sostanze stupefacenti. L'ordinanza, in particolare, dispone la misura cautelare degli arresti domiciliari nei confronti di 3 indagati e dell'obbligo di presentazione alla p.g. nei confronti di un quarto. L'indagine, avviata e conclusa dal mese di settembre a ottobre 2025, è stata coordinata dalla Procura di Foggia e condotta dao Carabinieri di San Paolo di Civitate. I militari dell'Arma, partendo dalle ripetute segnalazioni pervenute dai cittadini, relative all'incessante attività di spaccio di stupefacenti al dettaglio registrata quotidianamente nel centro storico del paese sono riusciti ad individuare un appartamento situato nel pieno centro storico del comune, utilizzato come base logistica dagli indagati per occultare, confezionare ed infine spacciare in piccole dosi al dettaglio. Sono stati eseguiti arresti in flagranza di reato.

CENTRO SERVIZI PER LE FAMIGLIE

Comune di Foggia
Ambito Territoriale Sociale

San Riccardo Pampuri
Cooperativa Sociale

Servizi offerti

- Incontri protetti in spazio neutro;
- Incontri di supporto alla genitorialità;
- Mediazione familiare e attivazione Gruppi Auto Mutuo Aiuto;
- Informazione e orientamento per affido e adozione;
- Attività ludico-ricreative di animazione;
- Cine-famiglie;
- Filo diretto con gli esperti;
- Orientamento informativo ai servizi e al lavoro;
- Potenziamento scolastico;
- Sostegno affido e adozione.





Équipe

Il Centro si avvale della collaborazione di un'équipe multidisciplinare di medici e professionisti a completa disposizione delle famiglie:

- Psicologi, psicoterapeuti
- Assistenti sociali
- Avvocati
- Mediatore familiare
- Educatori
- Pedagogisti
- Mediatore culturale
- Animatori
- Medico

Comune di Foggia
Ambito Territoriale Sociale
Via Fuiani, 16 - 71121 Foggia
tel. 0881.792584
servizisociali@comune.foggia.it

San Riccardo Pampuri
Cooperativa Sociale
Via Mandara, 34/B
71122 - Foggia
tel. 0881.757204

CENTRO SERVIZI PER LE FAMIGLIE
sito web e mail:
www.centrofamigliesanriccardopampuri.it
info@centrofamigliesanriccardopampuri.i

Tutti pazzi per i social

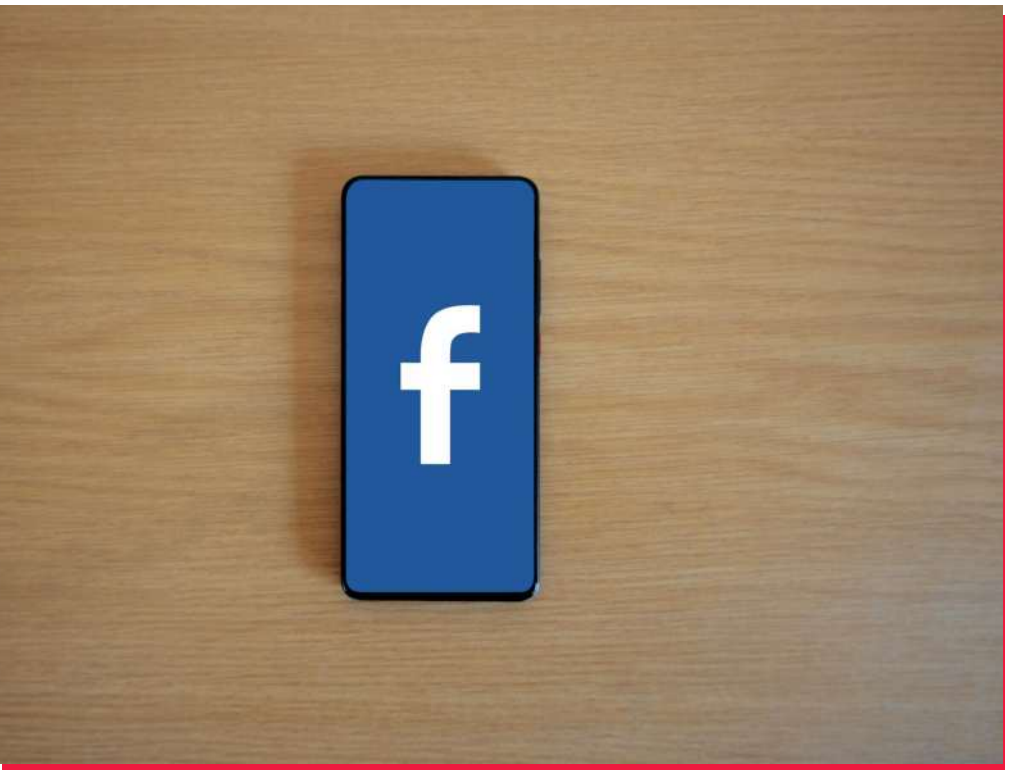

I post più seguiti e discussi di Capitanata

Social Foggia Post

Ugl Foggia
1 g ·



Foggia Attiva · Segui
1 h ·

Sono entrati in funzione i nuovi pannelli rilevatori di velocità con sistemi elettronici (Speed check)
📷 Qui, via Napoli ⬇️

fonte Foggia Città Aperta



Social Foggia Post

denunciAMOfoggia si trova presso **Foggia**. · **Segui**
1 h ·

‼️ OCCUPAZIONE SUOLO PUBBLICO ‼️ ...
altro



Giuseppe Nobiletti · **Segui**
7 h ·

Prosegue il percorso avviato con i Sindaci di Isole Tremiti, Rodi Garganico, Vico del Gargano, Peschici, Vieste, Mattinata e Monte Sant'Angelo per affrontare in maniera operativa il tema della messa in sicurezza delle nostre falesie.
La Regione Puglia ha stanziato 26 milioni di euro per la mitigazione del rischio idrogeologico lungo la costa, come richiamato nella nota trasmessa ai Comuni della Provincia di Foggia. Ora tocca a noi farci trovare pronti.
Come Ente locale metteremo a disposizione supporto tecnico, coordinamento e know-how per costruire candidature solide, con priorità agli interventi volti a salvaguardare l'incolumità pubblica.
Il Gargano deve presentarsi compatto, con un cronoprogramma chiaro e proposte cantierabili.

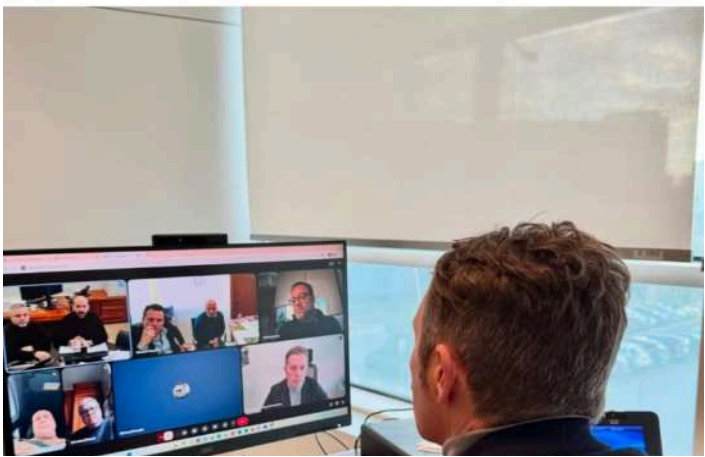



Bella Vita

IN GIRO PER LA CAPITANATA

www.foggiapost.com



Presentazione del progetto culturale

Foggia torna a camminare sulle orme di Federico II di Svevia, l'imperatore che più di ogni altro ha lasciato un segno profondo nella storia della Capitanata. Venerdì 6 marzo alle ore 9.30, nella Sala del Consiglio Comunale del Palazzo di Città di Foggia, sarà presentato il progetto culturale "Sui passi di Federico II", un'iniziativa che unisce memoria storica e tecnologie digitali per valorizzare il patrimonio del territorio. Promosso dall'associazione Daunia in Italy.

MERCADANTE, UN TEATRO ACCESSIBILE



Il Teatro Comunale Mercadante di Cerignola si conferma un polo culturale d'eccellenza e, soprattutto, un luogo aperto a tutti. Con i prossimi due spettacoli, l'Amministrazione Comunale e la direzione artistica, in collaborazione con Puglia Culture,, così come accaduto negli anni passati, lanciano un segnale forte: la cultura non deve avere barriere. Attraverso investimenti mirati e una progettazione specifica, il Mercadante trasforma l'accessibilità da concetto astratto a pratica quotidiana. Cosa significa Accessibilità al Teatro Mercadante: Per il Teatro Mercadante, accessibilità significa garantire che ogni cittadino, indipendentemente dalle proprie abilità fisiche, sensoriali o cognitive, possa godere appieno della magia dello spettacolo dal vivo.

Tra i titoli che verranno proposti e che abbracciano questa filosofia figurano produzioni di alto rilievo come "Troilo e Cressida" di William Shakespeare della Compagnia I Sacchi di Sabbia, l'accessibilità è a cura di Camilla Guarino e Giuseppe Comuniello di Al Di Qua Artists accessibile a pubblico cieco in programma Sabato 7 Marzo con inizio alle ore 21 e "Il quaderno di Greta Garbo" dell'autrice ed autrice Daria Deflorian a cura di Diana Anselmo e Sara Pranov accessibile a pubblico sordo in scena Sabato 14 marzo alle ore 21.



DAL FRIULI AL GARGANO CON AMORE: A VICO C'È "SUPER", REGIA DI ROBERTO CIUFOLI

di Redazione

È firmata da Roberto Ciufoli, noto membro del quartetto comico "La Premiata Ditta", la commedia brillante intitolata "Super" che sabato 7 marzo, alle 20.15, sarà messa in scena nell'auditorium Lanzetta di Vico del Gargano dalla compagnia friulana Proscenium. È questo il prossimo spettacolo in programma nell'ambito del Festival del Teatro Popolare del Gargano.



La vicenda su cui è incentrata la commedia si svolge nell'America degli anni '70, all'interno dell'abitazione di Maggie e Phil. Phil è un incallito "latin lover" che finisce spesso in situazioni compromettenti, dalle quali tenta di salvarlo George, un suo fedele amico. Un elemento ricorrente delle fughe amorose è l'autobus numero 49. Lo stile di "Super" è caratterizzato da un ritmo serrato, tipico della commedia degli equivoci, con un intreccio divertente e intricato di bugie, colpi di scena, malintesi e scambi di persona che coinvolgono Maggie, moglie di Phil, artista piena di inventiva, inconsapevole dei tradimenti del marito. Lo spettacolo è una produzione di "Proscenium Teatro-Eventi-Spettacoli", realtà di Azzano Decimo (Pordenone) molto attiva nel circuito teatrale di qualità.



TI PORTIAMO OVUNQUE NEL MONDO.

Siamo viaggiatori ancor prima che persone.
Abbiamo percorso milioni di chilometri
e vissuto anche il più piccolo angolo di paradiso,
ridisegnando il modo di viaggiare:
dal lusso senza limiti alle soluzioni più flessibili.

Il tuo viaggio su misura comincia su **raemiviaggi.it**

RAemi™ VIAGGI

Lasciati ispirare!

Sport



TEAM ALTAMURA
FOGGIA ALLE 20.30

TIRATE FUORI GLI ATTRIBUTI!

RABBIA E SANGUE FREDDO, GRINTA E GESTIONE DELLA GARA. NON SARA' FACILE MA IL FOGGIA DEVE PROVARCI

Testa e cuore per sperare in un finale di campionato diverso

Di Tiziano Errichiello

Dalle parole ai fatti è il monito lanciato alla vigilia della gara di questa sera ad Altamura dal tecnico Michele Pazienza. Il tecnico sanseverese questa sera si attende un Foggia compatto e pronto a lottare su ogni pallone e non potrebbe essere diversamente a sole nove giornate dal termine della stagione regolare. Al "D'Angelo" di Altamura, calcio d'inizio ore 20,30, si affronteranno due formazioni con esigenze diverse di classifica. I padroni di casa, che negli ultimi tre turni hanno racimolato la miseria di un solo punto, che vogliono provare a conservare il piazzamento nella griglia playoff e i rossoneri chiamati a interrompere la serie negativa di sconfitte, che dura ormai da sette giornate, per tentare di rimanere agganciati al treno dei playout. La comitiva rossonera è da ieri sera in ritiro ad Altamura e Pazienza ha portato con sé ventidue calciatori. Non fanno parte dei disponibili Petermann, Oliva, Buttaro e Cangiano con questi ultimi due che, seppur sulla via del recupero, potrebbero rientrare per la gara interna di domenica con il Potenza. Ci sarà anche il neo rossonero Eyango oltre al recuperato Romeo, che ha scontato il turno di squalifica, e non sono da escludere novità nell'undici che andrà in campo questa sera nel confronto con i murgiani del tecnico Devis Mangia.



Potrebbero esserci novità anche nel sistema di gioco anche se si dovrebbe andare verso la conferma del 4-3-3 con Perucchini tra i pali, qualche dubbio in difesa dove potrebbero essere riconfermati Staver, Rizzo, Brosco e Giron. A centrocampo Menegazzo play con Garofalo o Romeo e Castorri a completare il reparto. In avanti Liguori, Tommasini e D'Amico. Dovesse optare per un più coperto 3-5-2 potrebbero essere Liguori e D'Amico ad agire in avanti con Garofalo e Giron esterni, Romeo, Menegazzo e Castorri nella zona centrale. In casa Altamura Mangia dovrebbe optare per il 4-3-1-2 con Grande appena dietro la coppia Rosafio-Curcio. Tra gli ex della sfida il portiere Alastra, Curcio, Nicolao, Millico e Peschetola con quest'ultimo che non sarà disponibile questa sera. Prevista la presenza di un buon gruppo di tifosi al seguito della formazione di Michele Pazienza pronti a sostenere i rossoneri in questa delicata trasferta.

Eyango è rossonero

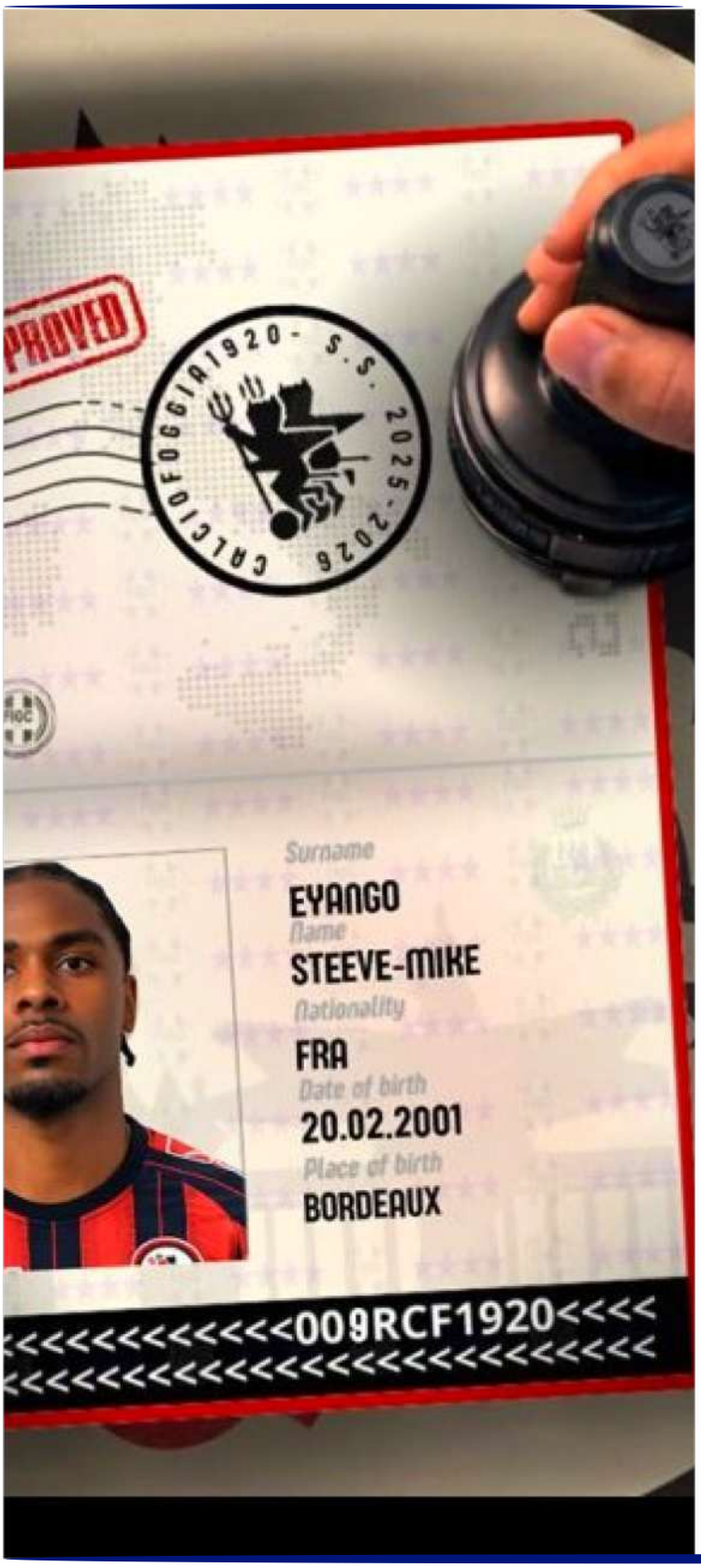

Il Calcio Foggia 1920 ha comunicato in tarda mattinata di aver acquisito a titolo definitivo le prestazioni sportive del calciatore Steeve-Mike Eyango, che si lega al club rossonero fino al 30 giugno 2026.

Centrocampista centrale, nato in Francia il 20 febbraio 2001, Eyango è cresciuto calcisticamente nei settori giovanili di Bordeaux e Genoa. Con il club ligure, nella stagione 2020/21, ha fatto il suo esordio in Serie A, collezionando 3 presenze.

Nel corso della sua carriera ha inoltre vestito le maglie di Cosenza in Serie B, e di Siena, Rimini FC e Giugliano in Serie C. Ultima esperienza al Barletta in Serie D.

Queste le sue prime dichiarazioni in maglia rossonera-

“Sono orgoglioso di entrare a far parte di questa società. Per me questa è un’occasione importante per rimettermi in gioco e dimostrare il mio valore”.

Il calciatore era in prova dall'inizio di questa settimana e potrebbe offrire a mister Pazienza una soluzione in più a centrocampo dopo l'infortunio capitato a Petermann che lo terrà lontano dai campi di gioco per alcuni mesi.

Il Cerignola affronterà una squadra che rischia l'esclusione

Di Davide Piteo



Dimenticare la trasferta di Cava dei Tirreni, riprendendo tra le mura amiche la marcia verso la qualificazione playoff, cercando di prendersi la rivincita dopo la sconfitta per 2-1 maturata nel gara di andata giocata in Sicilia, ma soprattutto un pronto riscatto dopo la sconfitta contro la Cavese. Il tutto condito da un cambio repentino di atteggiamento, come voluto dallo stesso mister Maiuri, match che l'Audace non può permettersi il lusso di sbagliare, cercando la terza vittoria consecutiva fra le mura amiche, dopo i successi contro Salernitana e Casarano. Lecito dunque aspettarsi una reazione da parte della formazione angioina, ad un fisiologico calo di attenzione dovuto all'aver messo ormai in cassaforte l'obiettivo salvezza, oltrepassando la quota dei fatidici 40 punti. Ovviamente il campionato è ancora lungo, con la prospettiva per le cicogne di togliersi altre importanti soddisfazioni, oltre che a blindare la quarta partecipazione consecutiva alla fase playoff. Sarà necessario dunque tenere elevata la concentrazione, su quel che accadrà sul rettangolo verde, evitando le insidie di quella che potrà essere una partita trappola, in ragione della situazione attuale degli avversari. Chiaro nel pre -partita mister Maiuri. "Siamo determinati nel cercare di ripartire nel modo giusto, so di guidare dei giocatori che vogliono tantissimo far bene, ma soprattutto tengono alla maglia. Siamo molto uniti e credo possiamo riproporre al meglio ciò che sappiamo fare".

Dal canto suo il Trapani in terra pugliese, giunge con il preciso scopo di far bene ed onorare a propria volta la maglia, isolani che vivono una crisi netta e profonda, gravata da quindici punti di penalizzazione. Una annata decisamente travagliata per il team allenato da Aronica, che ha visto di recente respingere l'appello avverso la decurtazione di sette lunghezze decretata a gennaio e inoltre il futuro degli isolani appare incerto, fra la possibilità di ulteriori penalità o addirittura l'estromissione dal torneo, ipotesi che il presidente Antonini respinge categoricamente. Non sono tanti i precedenti dal momento che si contano appena tre sfide tra le due squadre. Nella scorsa stagione, una vittoria a testa, ad ottobre 2024, travolgente 5-1 dei siciliani con le reti di Lescano, Bifulco, Fall, Celiento e Silvestri. Al ritorno, invece, l'Audace tra le mura amiche del Monterisi, conquista i tre punti di misura con il rigore trasformato da Capomaggio. Venendo a questa stagione, le due squadre si sono incontrate nel girone di andata nel mese di ottobre, vittoria ancora per i siciliani al Provinciale", dove seppero imporsi per 2-1 con le reti di Celeghin e Fischnaller, ma sulle sponde del Ofanto in tanti,sperano che possa ripetersi quanto accaduto nella scorsa stagione,conquistando una vittoria che rafforzerebbe la posizione delle cicogne nella griglia playoff.

Foggia Post
Quotidiano serale nativo digitale



Foggia Post è un quotidiano gratuito chiuso in redazione alle ore 15 dal lunedì al venerdì. Edito dalla cooperativa San Francesco Antonio Fasani.
Direttore responsabile: Roberto Parisi.
Direttore editoriale: Carlo Rubino. Mail: redazione@foggiapost.com oppure redazionefoggiapost@gmail.com.
Registrazione al Tribunale di Foggia n.2445/2022. La collaborazione al giornale è gratuita.

Facebook

Instagram

Clicca qui sotto per sfogliare il giornale gratuitamente

#FOGGIAPost.com

#FOGGIAPost