Foggia Post



SINDACA A... SCADENZA?

SE DOVESSE TORNARE SUI SUOI PASSI MARIA AIDA EPISCOPO POTREBBE NON ESSERE PIU' NEI PIANI DEL PD E DI ALTRI PARTITI

FOGGIA POST

Seconda di copertina



Una partita di calcetto per celebrare la conclusione dell'anno scolastico, ma soprattutto un'occasione per mettere in pratica valori come rispetto, collaborazione e senso delle regole. Si è svolta lo scorso 8 giugno, presso la Casa Circondariale di Foggia, l'amichevole che ha visto scendere in campo squadre miste composte da docenti e studenti detenuti dell'I.T.E.T. "Notarangelo-Rosati – Giannone-Masi", indirizzo Tecnologico Agraria, Agroalimentare e Agroindustria.

L'iniziativa ha rappresentato il momento conclusivo di un percorso educativo sviluppato durante l'intero anno scolastico all'interno dell'istituto penitenziario. Per un pomeriggio, l'aula ha lasciato spazio al campo di gioco, trasformando l'attività sportiva in uno strumento di crescita.

"Lo sport è salute, ma è anche educazione, relazione e crescita personale – afferma il direttore della Casa Circondariale di Foggia, Michele De Nichilo –. In un istituto penitenziario il suo valore va ben oltre l'aspetto fisico, perché diventa uno strumento attraverso cui sperimentare concretamente il rispetto delle regole, il senso di responsabilità, la collaborazione e la capacità di confrontarsi con gli altri in maniera corretta. Questa partita rappresenta il punto di arrivo di un percorso che ha visto scuola, area trattamentale e amministrazione penitenziaria lavorare insieme per offrire alle persone detenute opportunità autentiche di crescita. Vedere docenti e studenti condividere lo stesso campo da gioco significa abbattere distanze, rafforzare relazioni positive e dare continuità a quel lavoro educativo che ogni giorno si svolge nelle aule scolastiche. Sono esperienze che contribuiscono a sviluppare competenze sociali, consapevolezza e fiducia nelle proprie capacità, elementi fondamentali per un percorso di responsabilizzazione e di reinserimento nella comunità. Lo sport, in questo senso, diventa una palestra di cittadinanza".



Maria Aida non ha intenzione di diventare il capro espiatorio di mali interni alla maggioranza

L'orgoglio della Sindaca Episcopo

IN PRIMO PIANO



Una cosa è certa: Maria Aida Episcopo è vittima della politica, ma non quella delle segreterie che si confrontano, cercando di mettere al centro gli interessi di una comunità sofferente. A decidere oggi, almeno secondo i rumors dei corridoi di Palazzo di Città, sono i consiglieri comunali, tra il desiderio di vedere riconosciuto il loro peso politico e la necessità di soddisfare gli impegni elettorali assunti quasi tre anni fa. In tutto questo, si nasconde chi, nel centro sinistra, si sta preparando per succedere alla Sindaca dimissionaria perchè, parlando di cose certe, "l'Episcopo non sarà ricandidata". Frase raccolta da più esponenti di peso del Campo Largo. Insomma, con qualcuno bisognerà prendersela se le cose non dovessero andare bene nei prossimi 18 giorni e la Sindaca dimissionaria non vuole diventare il capro espiatorio di mali che risiedono altrove. A Maria Aida va riconosciuto il polso fermo nel dare le linee guida, anche se vanno contro gli interessi dei consiglieri comunali. Ma se queste sono le condizioni, perchè tornare in sella con una "ministra scaldata". Il PD sembra aver già scritto una nuova pagina al Comune di Foggia e per il futuro, che sia a scadenza naturale o meno, non vedrà Maria Aida Episcopo come candidato Sindaco.

SCOPERTE

Sotterranei di via Fuiani

Via libera alle esplorazioni

Si è tenuto il sopralluogo dei tecnici della Soprintendenza Archeologia, Belle Arti e Paesaggio [arch. Giuseppe Rociola, dott.ssa Giulia Maria Lombardi, dott. Italo Maria Muntoni], alla presenza del dott. Nicola Gasperi [archeologo della societa Settanta7 srl incaricata della progettazione da Invitalia], ai tecnici del laboratorio prove Giepi srl di Foggia incaricato delle indagini, e alla presenza dell'assessore ai Lavori Pubblici Giuseppe Galasso coadiuvato dalla Dirigente Area 8 PNRR Rigenerazione Urbana - arch. Alessia Cordisco e dalla funzionaria comunale arch. Silvana Corvino.
Detto sopralluogo consegue alla comunicazione inoltrata dal Comune di Foggia all'indomani del rinvenimento degli ambienti ipogei all'interno del compendio immobiliare dell'ex Caserma Oddone di via Fuiani. L'ispezione ha consentito di condividere gli esiti delle attività di indagine fin qui svolte e di verificare sul posto il programma operativo già approvato, predisposto per approfondire la natura e l'estensione dei ritrovamenti emersi nel corso degli indagini in atto sull'immobile. Al termine del sopralluogo, la Soprintendenza ha espresso il proprio assenso alla prosecuzione delle ulteriori fasi di indagine previste dal piano. L'ex Distretto Militare è attualmente interessato da un ampio programma di recupero e rifunzionalizzazione che prevede la realizzazione del "Polo Museale Giordaniano", finanziato attraverso il CIS Capitanata con uno stanziamento di 7 milioni di euro, e dello "Studentato ADISU", sostenuto con ulteriori 20 milioni di euro a valere sul Fondo per lo Sviluppo e la Coesione (FSC). Interventi strategici che consentiranno di restituire alla città un immobile di straordinaria importanza storica e architettonica, destinandolo a nuove funzioni culturali, formative e sociali. Le attività di approfondimento archeologico, avviate inizialmente mediante indagini georadar e saggi endoscopici e successivamente implementate con ulteriori verifiche tecniche, hanno consentito di accertare l'esistenza di locali sotterranei in corrispondenza di un vano sottoscala il cui accesso risultava tombato. Contestualmente erano emersi anche reperti ossei e consistenti quantitativi di materiale lapideo e di riporto, elementi che hanno reso necessario l'immediato interessamento della Soprintendenza, prodromico all'avvio di una specifica fase di studio e tutela.



Nel dettaglio, il via libera della Soprintendenza consentirà ora di dare attuazione alla cosiddetta fase 2 del programma di indagine, che prevede la rimozione di un setto murario individuato in corrispondenza di una scala che, sulla base degli elementi raccolti fino ad oggi, potrebbe condurre verso ulteriori locali interrati facenti parte del sistema ipogeo.
Nel corso del sopralluogo, la Soprintendenza ha inoltre espresso verbalmente parere favorevole alla possibilità di verificare le condizioni per un accesso diretto agli ambienti sotterranei già individuati. Tale eventualità dovrà essere valutata con il coordinatore della sicurezza delle attività di indagine e, qualora ne ricorrano i presupposti tecnici e operativi, dovrà avvenire con l'ausilio di speleologi specializzati.

11 giugno 2026

Eletto il nuovo **Presidente**

Gennaro Casillo alla guida di Confesercenti della provincia di Foggia

Gennaro Casillo raccoglie il testimone della presidenza provinciale di Confesercenti Foggia. La sua figura rappresenta un forte punto di congiunzione tra la tradizione imprenditoriale locale e le nuove sfide dei mercati moderni. L'elezione per acclamazione avvenuta nella Sala Rosa del Palazzetto dell'Arte. Casillo succede a Maria Antonietta Armillotta, nominata a inizio 2024 per traghettare l'associazione, subentrando dopo le dimissioni del presidente Alfonso Ferrara



DENUNCE

Atti di vandalismo ad Orta Nova

Manomessi quadri elettrici in più punti della Città



Negli ultimi mesi sono stati registrati diversi episodi di manomissione dei quadri elettrici della pubblica illuminazione, regolarmente chiusi e protetti nel Co,mune di Orta Nova.

I primi episodi sono stati riscontrati tra il 1° e il 15 maggio, quando ignoti hanno danneggiato diversi quadri elettrici presenti sul territorio comunale, provocando l'interruzione dell'alimentazione e conseguenti disservizi all'illuminazione pubblica.

Successivamente, il 18 maggio, è stato danneggiato il quadro elettrico della Villa Comunale, che alimenta l'intera area. Un ulteriore episodio si è verificato l'8 giugno, sempre presso la Villa Comunale, causando nuovamente il guasto dell'impianto di illuminazione.

Dalle verifiche effettuate emerge un dato particolarmente preoccupante: i quadri elettrici, pur essendo protetti da lucchetti e sistemi di sicurezza, venivano forzati e manomessi principalmente per disalimentare gli impianti e lasciare al buio strade, piazze e spazi pubblici, con evidenti ripercussioni sulla sicurezza urbana e sul decoro cittadino.

Ogni singolo episodio è stato tempestivamente segnalato e denunciato dall'Ufficio Tecnico Comunale presso la Stazione dei Carabinieri di Orta Nova, consentendo l'avvio delle attività investigative finalizzate all'individuazione dei responsabili.

Si tratta di comportamenti gravi e irresponsabili che arrecano danni economici alla collettività, generano disagi ai cittadini e compromettono la sicurezza di luoghi frequentati quotidianamente da famiglie, anziani e giovani.

Con l'auspicio che gli autori di questi atti vengano presto individuati e chiamati a rispondere delle proprie azioni, il Comune continuerà a monitorare attentamente la situazione, intervenendo con tempestività per il ripristino degli impianti e adottando ogni misura utile a tutelare il patrimonio pubblico e la sicurezza della comunità.

LAVORI

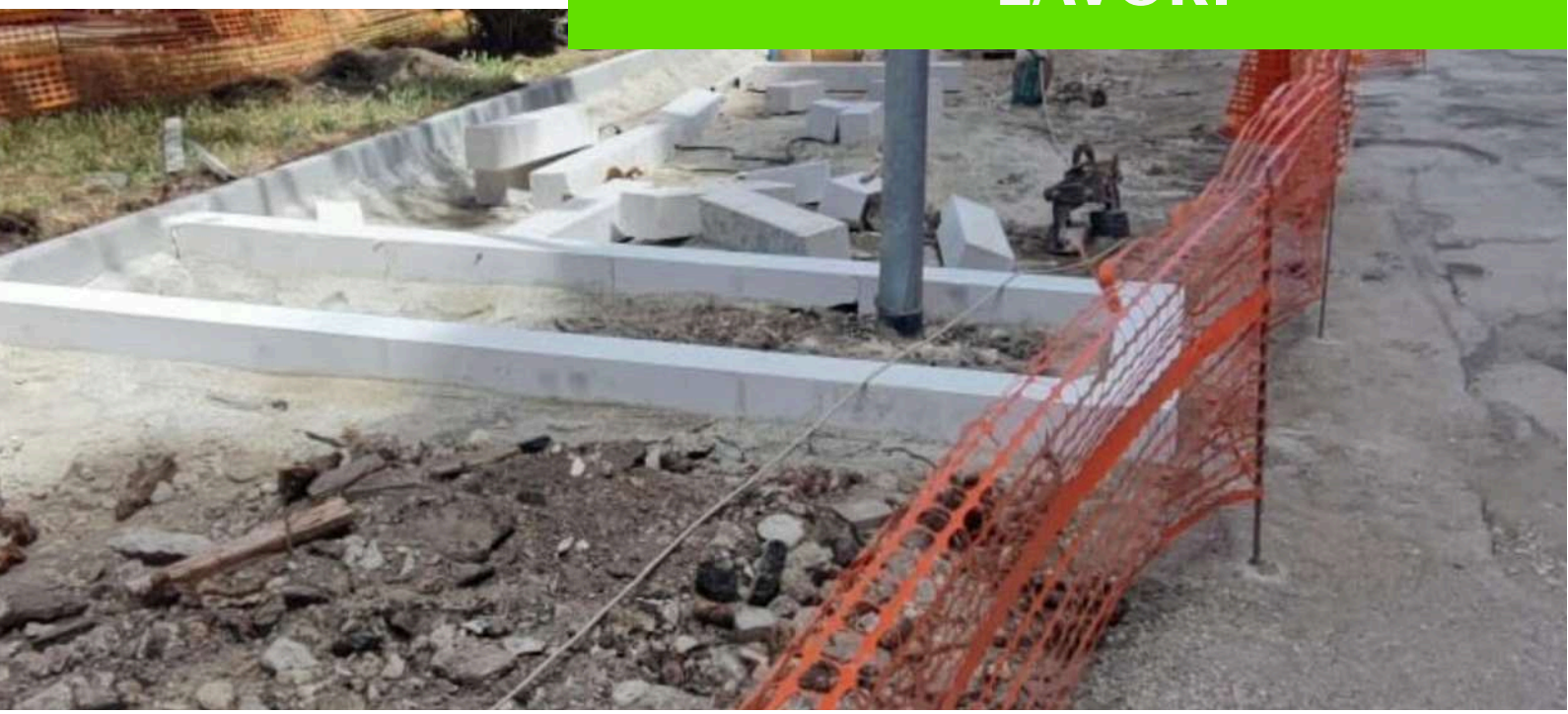

Manutenzione di strade e marciapiedi

Nell'ambito dell'accordo quadro lavori della Zona B (strade urbane area sud), sono iniziati i lavori di rifacimento stradale e marciapiedi in piazza Alcide de Gasperi, lungo un tratto di viabilità compreso tra la piscina ASSORI e viale Michelangelo, completamente dissestato dalle radici affioranti e dalla irregolare sosta di autovetture su marciapiedi.

L'intervento consentirà la riorganizzazione dello spazio pubblico ottimizzando i percorsi pedonali, le aeree di sosta e le zone di manovra, ottenendo così il ripristino dell'ordine, decoro e sicurezza nella zona.

Saranno ricavati n. 26 posti auto regolari, di cui n. 2 per diversamente abili, nonché realizzati nuovi attraversamenti pedonali e rampe per disabili, in modo da garantire confort per pedoni e fruitori dell'area.

A seguito sarà cantierizzato un ulteriore intervento di rifacimento marciapiede e tratto stradale ammalorato lungo via Sbano, tratto fronte IISS Giannone – Masi, un'altro in prossimità dell'intersezione tra viale Ofanto e via Luigi Sbano, e la riqualificazione di un'area mai completata su via Antonio Silvestri nel quartiere CEP, oltre a viale Giuseppe di Vittorio nel tratto da viale Michelangelo a via Mastelloni, e ai marciapiedi di viale Colombo.



AREE INTERNE

Incontro a Contursi Terme

Carlantino fa sentire la sua voce



Graziano Coscia, sindaco di Carlantino, è intervenuto ieri, mercoledì 10 giugno, a un importante momento di incontro istituzionale sulle Aree Interne tenutosi a Contursi Terme, nel Salernitano. Invitata all'evento, la presidente del Consiglio Giorgia Meloni, in apertura dei lavori, ha fatto giungere un messaggio di ringraziamento, con gli auguri di buon lavoro ai sindaci, agli amministratori regionali e provinciali e alle associazioni dei tanti comuni meridionali che hanno partecipato al focus. Ospiti d'eccezione della giornata salernitana sono stati Nicola Armentano, consigliere comunale della città di Firenze, e l'onorevole Michele Gubitosa. Fra i partecipanti, anche il sindaco di Contursi Terme e padrone di casa, Antonio Briscione, il presidente dell'Associazione "Svimar", Giacomo Rosa e Antonio De Pandis, presidente della "Federazione Sud". L'incontro è stato incentrato sull'importante documento denominato "Manifesto Marzano Appio", un progetto programmatico volto a delineare strategie di crescita, di sviluppo e di rilancio per tutti i territori marginali del Meridione d'Italia. Il documento prevede un sistema di fattiva e concreta collaborazione fra gli enti e un serio confronto costruttivo sulle politiche di coesione territoriale. Un vero e proprio invito a fare rete e a costruire un sistema per uscire dall'isolamento e dall'impoverimento sociale, demografico ed economico affinché le aree interne si trasformino da territori isolati a motori di ricchezza del Mezzogiorno e dell'Italia intera. Il focus è stato organizzato dall'Associazione "Svimar" (Associazione per lo sviluppo del Mezzogiorno e delle aree interne) e dalla "Federazione Sud" (Associazione Civiche del Sud).

"Carlantino, in questi anni, grazie alle tante battaglie intraprese, è diventato un paradigma della lotta delle aree interne per passare dalla marginalità al rilancio", ha spiegato il sindaco Coscia. "Le nuove tecnologie ci offrono nuovi strumenti per contrastare la marginalità. Fare rete, però, resta fondamentale, perché esigenze e problemi che affrontiamo sono simili, ma ogni territorio ha le sue specificità, lo scambio di esperienze e buone pratiche è essenziale per riuscire a vincere la difficilissima sfida contro lo spopolamento".

Giornata mondiale della donazione. L'Avis di Foggia in prima linea

Domenica 14 giugno è la Giornata Mondiale del Donatore di Sangue ed Emocomponenti. Per questo motivo, il Centro Trasfusionale del Policlinico di Foggia effettuerà un'apertura straordinaria dalle ore 8:15 alle ore 11:45. Una giornata che rappresenta un ulteriore momento di comunione e una preziosa opportunità per continuare a dimostrare il grande cuore della nostra provincia, dove la solidarietà è ormai una prerogativa consolidata e acclarata dei nostri donatori.
L'AVIS Provinciale di Foggia ricorda che il bisogno di sangue ed emocomponenti nella nostra terra è costante e quotidiano. "Troppo spesso - ha detto Alessandro Giallella, presidente di AVIS Provinciale di Foggia - si pensa al sangue solo in concomitanza di eventi drammatici, catastrofi o gravi incidenti stradali. Oppure si associa l'emergenza al solo periodo estivo, quando la nostra provincia accoglie flussi turistici esponenziali e la richiesta fisiologicamente aumenta. La realtà, invece, è che il sangue serve sempre. Il sangue e i suoi derivati sono infatti indispensabili per garantire l'ordinaria amministrazione sanitaria. Serve per il buon esito di un intervento chirurgico di routine, per assistere in sicurezza le mamme durante un parto e per supportare i pazienti oncologici, ematologici o i talassemici nelle loro terapie quotidiane. Donare il sangue non è solo un atto di generosità, ma un dovere civico che significa, concretamente, salvare tante vite".

L'onorevole Lovecchio è stato nominato componente della Commissione Attività Produttive della Camera dei Deputati

NOMINE

Parlamento

Commissione Attività produttive per Lovecchio

"Un impegno ancora più diretto e concreto in favore del tessuto produttivo di Capitanata, proponendomi come un punto di riferimento per chi vuole essere protagonista nella crescita del territorio". L'onorevole Giorgio Lovecchio di Forza Italia annuncia la sua nomina nella Commissione Attività Produttive della Camera dei Deputati dopo aver svolto il ruolo di componente della Commissione Finanze.
"Dobbiamo lavorare per tutelare le nostre aziende creando i presupposti per uno sviluppo omogeneo. La provincia di Foggia ha grandi potenzialità, ma dobbiamo aiutare chi ha deciso di investire per creare economia ed occupazione garantendo sicurezza e offrendo gli strumenti utili. Cercherò di essere presente in questi percorsi, confermando la mia disponibilità in favore di tutti coloro che credono nello sviluppo sano della Capitanata", conclude l'onorevole Lovecchio.





VILLAGGIO
don Oreste Benzi





Abbiamo bisogno anche di te

con donazioni e acquisti solidali

Puoi aiutarci con
il **5xmille (CF 02412090710)**
non è una tassa in più, ma una quota di imposte a cui lo Stato rinuncia a favore delle organizzazioni no profit.

Erogazioni liberali su c/c bancario
intestato a Consorzio OPUS
IT59O0501804000000016870354
Indicando quale causale
"Progetto Villaggio don Oreste Benzi"
ATTENZIONE!!! Sia le persone fisiche sia enti e società, possono usufruire di benefici fiscali per le donazioni, purché effettuate tramite sistemi di pagamento tracciabili.

Acquistando i nostri prodotti



Abbiamo un sogno: il Villaggio don Oreste Benzi!

Un **santo dei nostri giorni** che tanti anni addietro ci incontrò a Troia

Il sogno è quello di creare un centro per disabili, un **Luogo di Inclusione e Speranza**.
È un progetto ambizioso e nobile, che richiede **dedizione**, **passione** e **impegno**.
Il centro vuole essere uno spazio dove le **persone con disabilità** potranno trovare **accoglienza**, **sostegno** e **opportunità per crescere e svilupparsi**.

Obiettivi del Centro:
- Creare un **ambiente inclusivo e accessibile** per tutti
- Promuovere l'**autonomia** e l'**indipendenza** delle persone con disabilità
- Offrire opportunità di **formazione** e **lavoro** per le persone con disabilità
- Favorire la **socializzazione** e l'**integrazione** nella comunità

Perché è importante:
- Le persone con disabilità hanno **diritto a una vita dignitosa e inclusiva**
- Il centro può essere un **luogo di speranza e di rinascita** per le persone con disabilità e le loro famiglie

Siamo consapevoli che è **UN GRANDE SOGNO: un progetto ambizioso**.
Il sogno finalmente inizia a prendere forma.
Il 2026 sarà un anno fondamentale: daremo il via alla realizzazione della prima struttura.

Con l'amore e la cura di tutti, può diventare una realtà.
I nostri ragazzi sono già pronti!
Abbiamo bisogno di tanti amici, **abbiamo bisogno anche di te!**



Su immobili e terreni abbandonati da anni e dove una volta vi era la Scuola agraria di Troia nascerà **il Villaggio don Oreste Benzi**, un luogo di inclusione aperto a tutti, inserimento lavorativo e ludico ricreativo per ragazzi diversamente abili.

Il progetto prevede
- La realizzazione di un Centro Diurno
- Un Centro congressi con ludoteca digitale
- Una Fattoria didattica con serra e orti
- Un Ristorante con foresteria
- Opifici vari
- Un Centro sportivo

Opere Pugliesi di Utilità Sociale
Consorzio di Cooperative Sociali

San Riccardo Pampuri
Cooperativa Sociale

Nuovi Orizzonti
Società Cooperativa Sociale

Via Mandara 34/b
71122 FOGGIA

Centro Giorgio Casoli
Via Carducci 22
71029 TROIA (FG)
Tel. 0881.970600

www.villaggiodonorestebenzi.it
info@villaggiodonorestebenzi.it



CRONACA

Accoltellamenti tra ragazzi italiani e stranieri

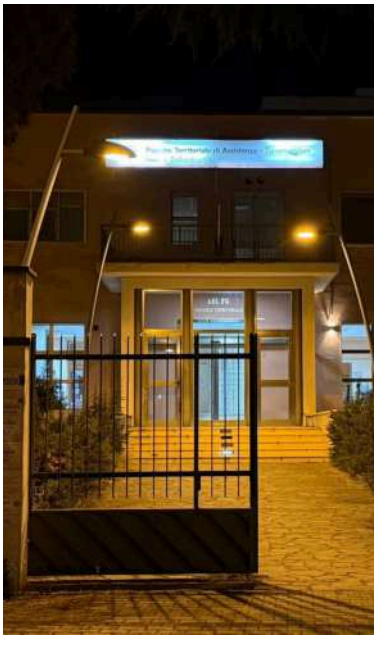

Ennesimo accoltellamento a Torremaggiore tra ragazzi italiani ed egiziani. L'aggressione è avvenuta nella serata dell'11 giugno dopo le ore 22 nella Pineta Comunale Baden Powell. I ragazzi sono arrivati al Punto di Primo Intervento dell'ex Ospedale San Giacomo (fortunatamente questa volta con presenza medica) per richiedere i primi soccorsi. Il ragazzo italiano aveva grossa ferita sull'avambraccio, mentre il ragazzo egiziano ha riportato lesioni al cranio e al setto nasale ed è stato successivamente trasportato dai sanitari del 118 presso il Pronto Soccorso dell'Ospedale di San Severo per effettuare ulteriori accertamenti diagnostici. Indagano i militari dell'Arma dei Carabinieri per accertare le cause di questo ennesimo accoltellamento nella città di Torremaggiore. Resta incredibile anche nella nostra comunità la presenza di coltelli in tasca tra i giovanissimi.

CENTRO SERVIZI PER LE FAMIGLIE

Comune di Foggia
Ambito Territoriale Sociale

San Riccardo Pampuri
Cooperativa Sociale

Servizi offerti

- Incontri protetti in spazio neutro;
- Incontri di supporto alla genitorialità;
- Mediazione familiare e attivazione Gruppi Auto Mutuo Aiuto;
- Informazione e orientamento per affido e adozione;
- Attività ludico-ricreative di animazione;
- Cine-famiglie;
- Filo diretto con gli esperti;
- Orientamento informativo ai servizi e al lavoro;
- Potenziamento scolastico;
- Sostegno affido e adozione.





Équipe

Il Centro si avvale della collaborazione di un'équipe multidisciplinare di medici e professionisti a completa disposizione delle famiglie:

- Psicologi, psicoterapeuti
- Assistenti sociali
- Avvocati
- Mediatore familiare
- Educatori
- Pedagogisti
- Mediatore culturale
- Animatori
- Medico

Comune di Foggia
Ambito Territoriale Sociale
Via Fuiani, 16 - 71121 Foggia
tel. 0881.792584
servizisociali@comune.foggia.it

San Riccardo Pampuri
Cooperativa Sociale
Via Mandara, 34/B
71122 - Foggia
tel. 0881.757204

CENTRO SERVIZI PER LE FAMIGLIE
sito web e mail:
www.centrofamigliesanriccardopampuri.it
info@centrofamigliesanriccardopampuri.i

Tutti pazzi per i social

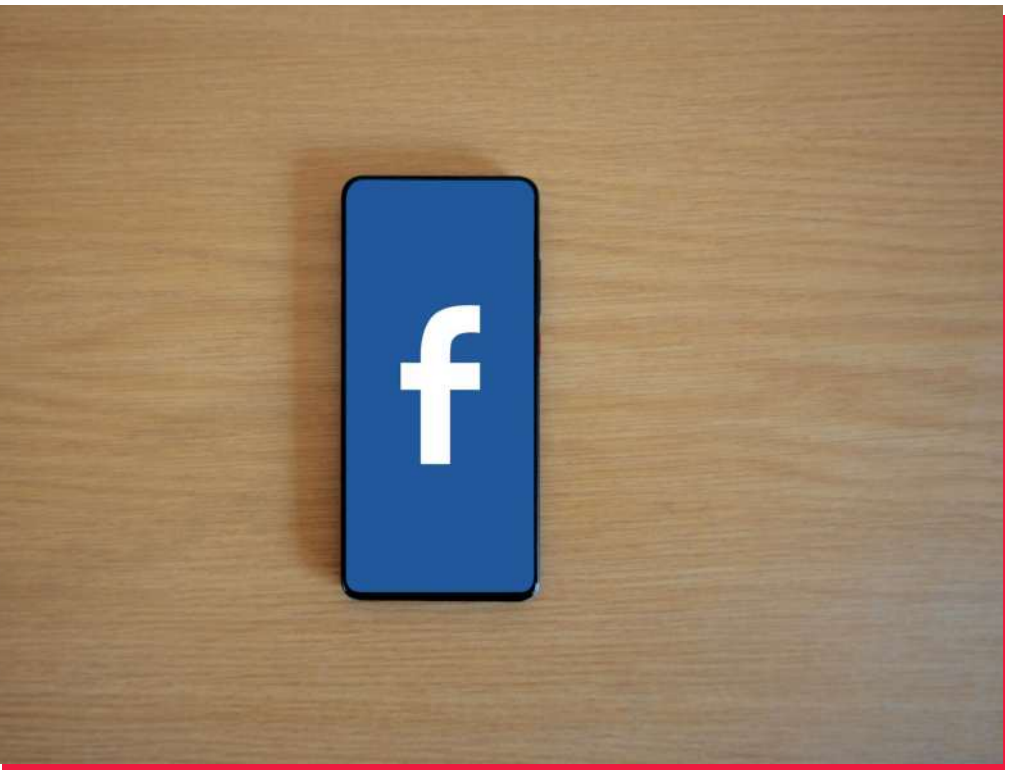

I post più seguiti e discussi di Capitanata

Social Foggia Post

Cultura & Società ... · Iscriviti

Tonio Sereno · 11 h ·

COMUNICATO STAMPA... altro



denunciAMOfoggia (il grup...

Alessandro Stelluto ti ha invitato a iscriverti a questo gruppo. · Rosanna Dacia · 1 g ·

È cominciato il fai da te 😉fortunatamente non si è accesa tutta la sterpaglia altrimenti chissà che combinava 🙄.
Fate presto a ripulire i parchi e tutti i luoghi pubblici marciapiedi compresi.



Social Foggia Post

Puglia grande amo... ·
Segui
22 h ·

Viaggio alla scoperta della Puglia autentica , quella dei #montidauni 🚗
Oggi facciamo un salto in un altro piccolo borgo dei monti dauni in prov. di Foggia.
Il borgo di Pietramontecorvino ❤️ uno dei borghi più belli d'Italia 🇮🇹
Veri gioielli medievali della nostra Puglia tutti da scoprire!
📷 DomeZa.
#pugliagrandeamore #visitmontidauni




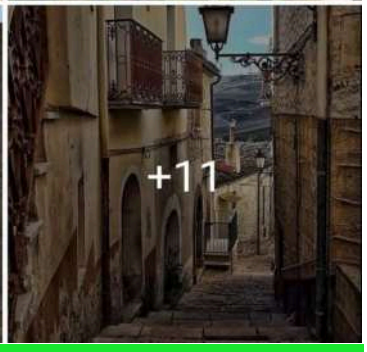

Rossella Falcone si trova a **Bovino**. · Segui
26 m ·

Sono stata a Bovino, un borgo splendido, ricco di storia e di bellezza. Ho fatto visita alla sindaca **Stefania Russo**, donna concreta, radicata nel suo territorio, che lavora ogni giorno per la sua comunità. E ho incontrato anche il presidente, il direttore e tutta la squadra del **GAL MERIDAUNIA**. Realtà preziose come questa sono il motore silenzioso dello sviluppo delle aree interne. Progetti, idee, energia. Il Foggiano ha tanto da dire e merita di essere ascoltato. È sempre bello confrontarsi con chi amministra davvero, con i piedi per terra, e chi lavora sodo per promuovere la Capitanata. Il mio impegno è essere presente. Nei borghi, tra la gente, per il territorio.



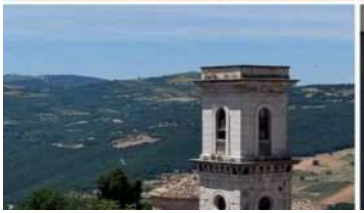




Bella Vita

IN GIRO PER LA CAPITANATA

www.foggiapost.com



Alla scoperta di Umberto Giordano

Due appuntamenti gratuiti per riscoprire la città attraverso i luoghi e la memoria di Umberto Giordano. In occasione del GIO Festival – Giordano International Opera Festival, Italian Lands Tour Operator, a cura di Maria Guglielmi, propone due visite guidate dal titolo “Sui passi di Umberto Giordano”.

Le visite si terranno sabato 13 giugno e venerdì 19 giugno, con partenza alle ore 18.45 da Piazza Nigri. Il percorso accompagnerà cittadini e visitatori in un itinerario dedicato al grande compositore foggiano, toccando alcuni dei luoghi più significativi della sua presenza in città: la casa natale, il Teatro Umberto Giordano e Piazza Umberto Giordano, con le statue dedicate alle opere e ai personaggi legati al Maestro. L’iniziativa nasce con l’obiettivo di offrire un’esperienza culturale accessibile e coinvolgente, capace di intrecciare musica, identità cittadina e patrimonio storico, nel clima delle celebrazioni del GIO Festival. La partecipazione è gratuita, con posti limitati. È richiesta la prenotazione obbligatoria al numero 338 8443548.

11 giugno 2026

BELLAVITA

Orta Nova

WWW.FOGGIAPOST.COM

ALEX BRITTI IL 14 GIUGNO A ORTA NOVA

La città di Orta Nova si prepara ad accogliere uno degli appuntamenti musicali più attesi della stagione estiva. Domenica 14 giugno 2026, il celebre cantautore e chitarrista romano Alex Britti si esibirà in un concerto live gratuito in Via Stornara, con inizio programmato alle ore 21:00.L'evento si inserisce nel ricco programma di celebrazioni per la Festa Patronale di Sant'Antonio da Padova. Rappresenta una delle tappe principali del nuovo BRITTINTOUR '26 promosso da Friends & Partners. La scelta dell'amministrazione comunale di offrire uno spettacolo a ingresso libero punta a coinvolgere non solo la comunità locale, ma anche i numerosi visitatori provenienti da tutta la provincia di Foggia e dalla Puglia. Sul palco di Via Stornara, l'artista romano salirà accompagnato dalla sua inseparabile chitarra, alternando momenti di puro virtuosismo a interpretazioni dei suoi brani più celebri.

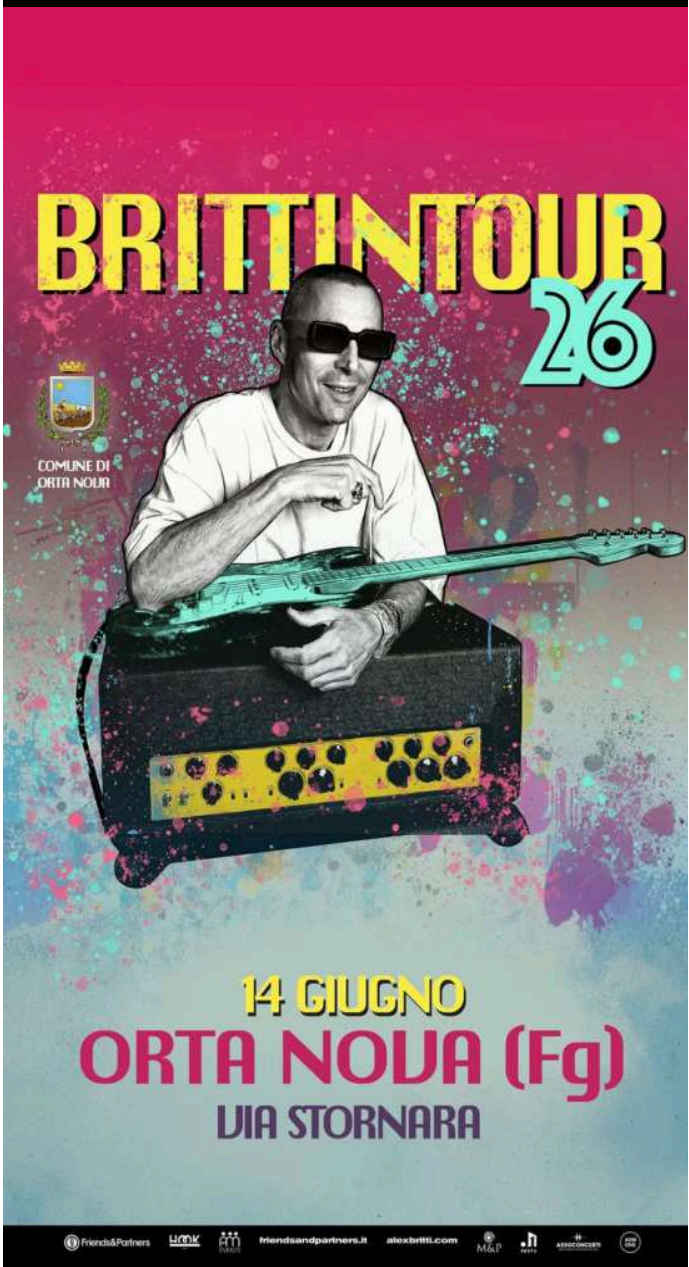

Intanto, In occasione della **Festa Patronale di Sant'Antonio da Padova**, l'Amministrazione Comunale invita le **attività commerciali**, **artigianali**, **professionali e di servizio** a valutare la **chiusura delle proprie attività nella giornata del 13 giugno**.

UN VIAGGIO INTIMO TRA PAROLE E MUSICA NELL'ANIMA DI UMBERTO GIORDANO

di Redazione

Il titolo dello spettacolo, "Il vostro caro Umberto", parafrasa l'incipit delle lettere che il compositore foggiano amava scrivere ai suoi amici e familiari. Questa scelta svela immediatamente l'intento della serata: abbattere la barriera tra il pubblico e l'icona musicale, per scoprire la dimensione umana, le passioni, i dubbi e le gioie di un artista straordinario.



Domani 12 giugno in piazza Cesare Baattisti alle ore 21 si terrà nell'ambito del Gio Festival "Il vostro caro Umberto. Il racconto di una vita straordinaria". Si tratta di una prima esecuzione assoluta. Il format "Un Giordano s'il vous plaît!", nato per celebrare la figura di Umberto Giordano a Foggia, si trasforma qui in un palcoscenico per la narrazione. La vita di Giordano viene ricostruita attraverso una selezione curata di aneddoti, lettere e riflessioni, che svelano il suo legame profondo con Foggia, i suoi trionfi milanesi, le sue amicizie e le sue visioni artistiche.

La musica non è un semplice accompagnamento, ma un personaggio co-protagonista, che dialoga con la parola, evoca atmosfere e amplifica le emozioni raccontate



TI PORTIAMO OVUNQUE NEL MONDO.

Siamo viaggiatori ancor prima che persone.
Abbiamo percorso milioni di chilometri
e vissuto anche il più piccolo angolo di paradiso,
ridisegnando il modo di viaggiare:
dal lusso senza limiti alle soluzioni più flessibili.

Il tuo viaggio su misura comincia su **raemiviaggi.it**

RAemi™ VIAGGI

Lasciati ispirare!

Sport



GENNARO CASILLO

"PRESTO VI DIREMO CHE FOGGIA SARA' "

A GIORNI LA CONFERENZA STAMPA E AI PRIMI DI LUGLIO DOVREBBE PARTIRE LA CAMPAGNA ABBONAMENTI

"Presto sveleremo i piani del nuovo Foggia"

di Roberto Parisi



“A breve terremo una conferenza stampa per spiegare nel dettaglio il nostro programma”. Il Presidente del Foggia Calcio Gennaro Casillo, fresco di nomina a Presidente di Confesercenti della provincia di Foggia, parla di un conto alla rovescia per la rinascita del Foggia sotto tutti i punti di vista. “Stiamo lavorando per porre basi solide e con molta probabilità annunceremo la campagna abbonamenti anche prima dell'ufficialità della riammissione perchè il progetto che stamo realizzando deve guardare all'organizzazione aziendale e come dicono i tifosi la categoria è un dettaglio”. Presidente ma questo silenzio è davvero oro?

“Si, credo proprio di si. Vorremmo dire quanti contatti stiamo portando avanti ma dobbiamo rispettare i contratti e se non arriva il 30 giugno non possiamo ufficializzare nulla. Ormai le date importanti si avvicinano, quindi è solo questione di tempo”.

Il Foggia giocherà finalmente in uno stadio completamente a norma, ma i lavori sembrano essere fermi.

“Nell'ultima riunione con il Comune mi hanno assicurato che per l'avvio del campionato avremmo avuto lo stadio con i lavori eseguiti. Monitoreremo la situazione. Ora pensiamo a fare il Foggia che merita questa piazza. Lo vogliamo tutti. Da quando siamo entrati a febbraio non ci siamo fermati un attimo dovendo risolvere tante situazioni. Ancora un po' di pazienza e inizieremo a scrivere una nuova pagina della storia del Foggia”.

San Riccardo Pampuri
Cooperativa Sociale

ANCHE **GRATIS** in base all'ISEE

GRAZIE AI BUONI SERVIZIO FINANZIATI DALLA **REGIONE PUGLIA** E DALL'**AMBITO TERRITORIALE DI FOGGIA**

ASSISTENZA ANZIANI E DISABILI



COMUNI

Comune di **Foggia**

Ambito Territoriale Sociale

- **Igiene personale e domestica**
- **Preparazione al pasto**
- **Aiuto alla deambulazione**
- **Accompagnamento ambulatori, uffici, negozi ecc.**

CONTATTACI!

Il nostro team di esperti accoglierà la tua richiesta e ti guiderà verso l'accesso del servizio

0881.725550
375 6861566
sad@sanriccardopampuri.eu

SCADENZA 15 giugno 2026

Raimondo Catalano per la panchina dell'Audace Cerignola ?

Di Davide Piteo



Stando alle voci che giugono dai vicoli della cittadina angioina, la dirigenza ofantina pare abbia puntato spedita su Raimondo Catalano, considerato il profilo più in linea con le esigenze del club. Il tecnico risponde infatti a diversi criteri ritenuti fondamentali dalla dirigenza, giovane, preparato e con un percorso già significativo alle spalle. Un elemento non da poco il fatto che il tecnico conosca bene pregressa con il direttore sportivo Elio Di Toro, con cui Catalano ha già collaborato a Manfredonia, dettaglio che rafforza la sua candidatura. La società, in ogni caso, vuole puntare su un allenatore convinto del progetto tecnico, capace di guidare una fase di rinnovamento basata su idee chiare e identità di gioco. Al momento, però, il nodo panchina non è ancora stato sciolto definitivamente, anche se Catalano intriga e stuzzica l'appetito. Classe '74, il tecnico di origini baresi non ha mai allenato nel professionismo, ma è reduce da una storica promozione in Serie C ottenuta col Savoia in un campionato equilibrato e con diverse complessità, e in Puglia ha già allenato in D a Gravina, Fasano, Andria e Manfredonia oltre che la Primavera del Bari. Catalano al momento è libero di accasarsi altrove dopo la separazione con il Savoia, così come Devis Mangia che si è detto addio con il Team Altamura. Trattasi di un profilo più internazionale, tornato la scorsa estate in Italia dopo 9 anni e che con i murgiani ha fatto bene sfiorando i playoff. Entrambi prediligono la difesa a tre, come quel Raffaele che non escluderebbe l'ipotesi di un ritorno e che avrebbe fame di rimettersi in gioco, in un ambiente che già conosce, a seguito della risoluzione a Salerno dello scorso aprile. Parallelamente alla scelta dell'allenatore, il Cerignola inizia a muoversi anche sul fronte mercato. Tra i profili seguiti con maggiore attenzione figurano Todisco, possibile rientro dall'Avellino, e De Cristofaro, centrocampista che ha già indossato la maglia gialloblù e conosce bene l'ambiente.

Foggia Post

Quotidiano serale nativo digitale

Foggia Post è un quotidiano gratuito chiuso in redazione alle ore 15 dal lunedì al venerdì. Edito dalla cooperativa San Francesco Antonio Fasani.
Direttore responsabile: Roberto Parisi.
Direttore editoriale: Carlo Rubino. Mail: redazione@foggiapost.com oppure redazionefoggiapost@gmail.com.
Registrazione al Tribunale di Foggia n.2445/2022. La collaborazione al giornale è gratuita.

Facebook

Instagram

Clicca qui sotto per sfogliare il giornale gratuitamente

#FOGGIAPost.com

#FOGGIAPost