Foggia Post



RIECCO IL CENTRODESTRA UNITO!

FOGGIA POST

Seconda di copertina



La squadra dell'Ateneo dauno, formata da dodici atleti, è tornata dal Piemonte con un bottino di sei medaglie tra cui brillano gli ori conquistati nella lotta e nel karate.

Si è conclusa con un bilancio particolarmente positivo la partecipazione dell'Università di Foggia e del CUS Foggia ai Campionati Nazionali Universitari Primaverili 2026 svoltisi in Piemonte dal 22 al 31 maggio. I dati del medagliere finale rilasciati da FederCUSI attestano il CUS Foggia al 19° posto assoluto in Italia su ben 44 Centri Universitari Sportivi partecipanti. Il posizionamento nella classifica nazionale assume un valore significativo alla luce del numero dei partecipanti: con 12 atleti impegnati tra Alessandria, Novara e Vercelli, la delegazione del CUS Foggia ha saputo esprimere un rendimento di alto profilo, conquistando sei medaglie complessive: 3 ori, 2 argenti, 1 bronzo. A riscuotere i successi più consistenti al Pala Piacco di Vercelli è stata la sezione Lotta guidata dal tecnico Antonio Moroso. Martino Piliero si è laureato Campione Italiano Universitario sia nella lotta greco-romana sia nella lotta libera (categoria -120 kg), mentre Tommaso Carlo Torraco ha conquistato due medaglie d'argento, salendo sul secondo gradino del podio in entrambe le specialità al termine di finali molto combattute (categoria -62 kg). Nel Karate (Kumite, cat. 67 kg) è arrivata la conferma di Giuseppe Leone. Già campione nel 2025, l'atleta, accompagnato dal Maestro Francesco Morlino, si è riconfermato ai vertici nazionali della categoria completando il torneo senza subire punti. A completare il quadro delle medaglie è stata Martina Lukaszek nell'Atletica leggera: a Novara, sotto la supervisione dell'accompagnatore cussino Vito Incantalupo, la lanciatrice ha conquistato una splendida medaglia di bronzo nel lancio del disco con la misura di 48,72 metri, prestazione che le è valsa il nuovo primato regionale, il record personale e lo standard per i Campionati Nazionali Assoluti.



IN PRIMO PIANO

Debiti per la Sanità: No Tax Day a Foggia



I foggiani quando dovranno decidere a chi affidare il Governo della Regione ricorderanno chi ha messo profondamente le mani nelle loro tasche per ripianare i debiti che Emiliano e compagni hanno fatto per dare ai pugliesi una sanità fatta di ritardi nelle prestazioni e la chiusura o ridimensionamento di ospedali in aree disagiate del Gargano o dei Monti Dauni. E' il messaggio lanciato dal centrodestra che si ritroverà nell'isola pedonale di Foggia per il No Tax Day,un momento di incontro con la cittadinanza per spiegare come il governo di centrosinistra alla Regione abbia prodotto 350 milioni di euro di debiti che ora ricadranno sui bilanci delle famiglie pugliesi. All'incontro parteciperanno i vertici dei partiti, con parlamentari, consiglieri regionali e comunali del capoluogo dauno. Secondo gli organizzatori, le inefficienze della gestione politica regionale non devono essere scaricate sulle tasche dei contribuenti. Tra l'altro la ASL di Foggia e il Policlinico Riuniti registrano i passivi più pesanti di tutta la regione e che indeboliscono le prestazioni sul territorio. Il Governatore Decaro ha promesso di cambiare sistema, a partire dalle nuove nomine alla guida della Asl e del Policlinico. Ma ci vorrà tempo per rimettere a posto le cose. E, come si dice, chi rompe paga e si tiene i cocci!

4 Giugno 2026

Novità

San Severo

Il Comune di San Severo consegna in comodato gratuito alla ASL Foggia e all'ENPA il Canile Sanitario.

Con apposito atto, il Comune di San Severo, rappresentato dal Dirigente Area VI – Comandante della Polizia Locale dott. Marco d'Antuoni - a seguito dell'avvenuto completamento dei lavori di adeguamento - ha proceduto all'affidamento, consegna e presa in carico della struttura, mediante l'istituto del comodato gratuito, alla ASL FG SIAV "A" e all'ENPA. Per conto della ASL erano presenti il Dirigente Servizio Sanitario di Sanità Animale – SIAV Area A dott. Antonio Contessa direttore ad interim, il Dirigente territoriale ASL SIAV Area A dott.ssa Marisa Carafa, il Dirigente Veterinario SIAV Area A dott. Raffaele Lellis, Giuseppe Ravanelli, referente regionale di ENPA. Costituiscono il Canile Sanitario: uffici, ambulatorio, 24 posti di degenza, di cui 10 box interni e 14 esterni, 1 ambulatorio per la sterilizzazione dei randagi.Alla ASL Foggia Servizio Sanitario di Sanità Animale sono stati consegnati i locali adibiti a Ufficio Veterinario, Sala visite cliniche, sala chirurgica, stanza magazzino. I restanti locali, ivi compreso i box di degenza con gli altri uffici (sala riunioni, cucina, stanza per gatti, vengono presi in carico da ENPA Sezione di San Severo come da convenzione stipulata nel 2009 di durata ventennale.



INTERVENTI

Giandonato La Salandra (F.d.I.)

Diga di Palazzo D'Ascoli, meno propaganda e più responsabilità



"Condivido la necessità di difendere la realizzazione della Diga di Palazzo d'Ascoli, infrastruttura strategica per la sicurezza idrica della Capitanata e per il futuro della nostra agricoltura. Proprio per questo ritengo necessario ristabilire alcuni elementi di verità che nel dibattito di queste ore stanno passando in secondo piano". Lo dichiara l'on. Giandonato La Salandra, componente della Commissione Agricoltura della Camera.

"Colpisce che il consigliere regionale Antonio Tutolo denunci oggi una situazione che affonda le sue radici proprio nelle scelte e nei procedimenti amministrativi maturati negli anni dalla Regione Puglia sotto la guida di Michele Emiliano. È giusto difendere la diga, ma è altrettanto doveroso chiedersi come si sia arrivati a questo punto", prosegue il parlamentare.

Il Governo nazionale ha finanziato e rilanciato un'opera strategica attesa da decenni per garantire acqua all'agricoltura e contrastare la siccità. Parallelamente, però, la Regione Puglia ha portato a termine il procedimento per la realizzazione del parco eolico interessato dalla vicenda, autorizzato dal Governo precedente. Oggi, dunque, siamo di fronte a un problema creato da una pianificazione regionale che evidentemente non ha saputo coordinare adeguatamente le esigenze energetiche con quelle infrastrutturali e agricole.

"Da anni denunciamo gli effetti di un certo ambientalismo ideologico – ricalca il deputato foggiano - che ha trasformato intere aree rurali in piattaforme energetiche senza visione. Quell'approccio non solo ha consumato suolo agricolo ma oggi produce un paradosso ancora più grave: impianti autorizzati in nome della sostenibilità rischiano di ostacolare opere pubbliche strategiche per garantire l'acqua alle nostre comunità e alle nostre imprese agricole".

Per questo sorprende l'indignazione tardiva di chi oggi denuncia un problema che avrebbe dovuto essere affrontato molto prima. Se davvero le esigenze del territorio vengono prima degli interessi privati, allora questo principio deve valere sempre, anche durante i procedimenti autorizzativi e non soltanto quando emergono le criticità.



IL TERRITORIO DEI MONTI DAUNI SI RACCONTA CON 'GUARDO E ASCOLTO'

La sala multimediale del Comune di Accadia ha ospitato la proiezione ufficiale del documentario "Guardo e Ascolto", per la regia di Salvatore Metastasio. L'iniziativa ha rappresentato un importante momento di condivisione e di restituzione collettiva per la comunità locale e per l'intero scenario dei Monti Dauni. Il docufilm descrive un processo creativo che integra le immagini poetiche dell'entroterra pugliese a interviste autentiche raccolte sul campo.

L'opera offre un ampio spazio di riflessione che ha visto confrontarsi le istituzioni scolastiche, l'amministrazione comunale di Accadia e l'Isola Che C'è Aps, impegnate a dialogare sul delicato e attualissimo rapporto tra le nuove generazioni, l'isolamento geografico, la digitalizzazione e la riscoperta dei beni comuni. La particolarità del progetto risiede nel protagonismo assoluto dei giovani della zona: il documentario è stato infatti realizzato direttamente dagli studenti di diversi istituti comprensivi e di istruzione superiore del territorio dei Monti Dauni. Il percorso ha dimostrato concretamente come il linguaggio cinematografico possa diventare uno straordinario strumento di coesione sociale e di contrasto allo spopolamento delle aree interne, valorizzando il punto di vista e il talento delle nuove generazioni. L'iniziativa è stata realizzata nell'ambito del Piano Nazionale Cinema e Immagini per la Scuola, promosso dal Ministero della Cultura (MiC - Direzione Generale Cinema e Audiovisivo) e dal Ministero dell'Istruzione e del Merito (MIM), con la collaborazione dell'associazione "L'Isola che c'è".

SANITA'

Acquistato con fondi PNRR

Attivo il nuovo angiografo al Masselli Mascia



Attivo il nuovo angiografo installato presso il Presidio Ospedaliero "Teresa Masselli Mascia" di San Severo. L'apparecchiatura, acquistata da ASL Foggia con fondi del Piano Nazionale di Ripresa e Resilienza (PNRR), rappresenta un importante passo avanti nel percorso di ammodernamento tecnologico delle strutture sanitarie aziendali e consentirà l'attivazione della nuova sala di Cardiologia Interventistica, con particolare vocazione per le procedure coronariche.

L'investimento, pari a circa 500 mila euro, rientra nel progetto di ammodernamento del parco tecnologico e digitale ospedaliero – Grandi Apparecchiature Sanitarie, previsto dalla Missione 6 – Componente 2 del PNRR.

Il nuovo sistema angiografico Canon Alphenix è stato installato nella sala di Emodinamica ed è dotato di tecnologia di ultima generazione. Il sistema, montato a soffitto si avvale di un detettore da 30x30 centimetri, consente di acquisire immagini ad altissima risoluzione riducendo sensibilmente l'esposizione ai raggi X sia per i pazienti sia per gli operatori sanitari.

La dotazione tecnologica comprende inoltre il monitor BARCO MDSC-8258 MNA da 58 pollici con risoluzione Ultra HD a 8 Megapixel, l'iniettore di mezzo di contrasto Acist CVi per una gestione ottimizzata della somministrazione del farmaco e software avanzati come 3D-ANGIO e Multimodality RoadMap, che consentono la sovrapposizione di immagini anatomiche pre-acquisite con la fluoroscopia in tempo reale, migliorando la precisione e la sicurezza delle procedure interventistiche.

Prima dell'avvio delle attività cliniche sono state completate tutte le fasi previste per la messa in funzione dell'apparecchiatura: installazione e calibrazione del sistema, configurazione dei software avanzati, collaudo tecnico e formazione specialistica del personale sanitario.

Le attività formative, indispensabili per l'utilizzo delle nuove tecnologie, si sono svolte alla presenza del Commissario Straordinario di ASL Foggia Antonio Nigri, a conferma dell'attenzione dell'Azienda verso l'innovazione e la crescita professionale degli operatori.

"San Severo non può essere ostaggio di tensioni politiche"

Le recenti dinamiche politiche che stanno interessando l'amministrazione comunale di San Severo restituiscono un quadro di preoccupante instabilità. Il venir meno dei numeri necessari a garantire la normale governabilità dell'Enta, che fa seguito alle gravissime dichiarazioni rese dal sindaco in sede di consiglio comunale, delinea una situazione di crisi su cui non è possibile restare in silenzio. "Il dato politico - sottolineano la senatrice Anna Maria Fallucchi e il consigliere regionale Nicola Gatta - è che San Severo è oggi attraversata da tensioni che rischiano di paralizzare totalmente l'azione amministrativa. Già due anni fa – aggiungono gli esponenti di Fratelli d'Italia – avevamo espresso forti perplessità sulla genesi di questa maggioranza, che è nata da un'alleanza ibrida, politicamente disomogenea, che non poteva e non doveva in alcun modo essere sovrapposta o confusa con un'amministrazione di centrodestra. I fatti di queste ore confermano, purtroppo, i nostri timori di allora: le coalizioni costruite su mere alchimie elettorali e non su un'identità di vedute si rivelano fragili e finiscono per implodere e rendere l'intero progetto politico inadeguato alla guida di una comunità complessa. Continueremo a monitorare – concludono Fallucchi e Gatta – l'evolversi della crisi con la massima attenzione. San Severo ha bisogno di una visione di governo di centrodestra autorevole e responsabile, capace di dare risposte concrete al territorio. La città non merita di assistere ad estenuanti trattative dell'ultima ora o a polemiche, che hanno come unico effetto quello di alimentare la sfiducia dei cittadini verso le istituzioni. Serve uno scatto di responsabilità per tutelare, prima di ogni altra cosa, l'interesse pubblico".

Farmaci e alcol assunti dai braccianti stranieri per sopportare la fatica del lavoro nei campi. La denuncia della senatrice Naturale

INTERVENTI

Mondo agricolo

UNA SCHIAVITU' SILENZIOSA

“E’ di una gravità inaudita ciò che emerge dalla denuncia dello scrittore e attivista Soumaila Diawara, che racconta di un sistema di sfruttamento agricolo che, anche in Capitanata, passerebbe addirittura per l’assunzione da parte dei braccianti stranieri di farmaci droganti, spesso mischiati all’alcol, per sopportare la fatica e il dolore causati dal duro e prolungato lavoro nei campi nonché da una vita di stenti all’interno dei ghetti. E’ necessario, dunque, che gli organi ispettivi competenti approfondiscano le dimensioni di quella che, se accertata, sarebbe una situazione gravissima, in primis per la salute di questi lavoratori, che andrebbe ad aggiungersi alle già terribili condizioni di vita a cui i braccianti stranieri sono non di rado, purtroppo, esposti in Italia. Una situazione ancor più disumanizzante che dunque sancirebbe definitivamente una condizione di vera e propria schiavitù determinata dal caporalato, piaga che purtroppo continua ad affliggere tanto i diritti dei lavoratori quanto il tessuto agricolo del nostro Paese”.
È il commento della senatrice del Movimento 5 Stelle, Gisella Naturale, rispetto al recente intervento - assurto alle cronache nelle ultime ore – dell’attivista africano che ha raccontato il proprio viaggio nel ghetto di Borgo Mezzanone.





VILLAGGIO
don Oreste Benzi





Abbiamo bisogno anche di te

con donazioni e acquisti solidali

Puoi aiutarci con
il **5xmille (CF 02412090710)**
non è una tassa in più, ma una quota di imposte a cui lo Stato rinuncia a favore delle organizzazioni no profit.

Erogazioni liberali su c/c bancario
intestato a Consorzio OPUS
IT59O0501804000000016870354
Indicando quale causale
"Progetto Villaggio don Oreste Benzi"
ATTENZIONE!!! Sia le persone fisiche sia enti e società, possono usufruire di benefici fiscali per le donazioni, purché effettuate tramite sistemi di pagamento tracciabili.

Acquistando i nostri prodotti



Abbiamo un sogno: il Villaggio don Oreste Benzi!

Un **santo dei nostri giorni** che tanti anni addietro ci incontrò a Troia

Il sogno è quello di creare un centro per disabili, un **Luogo di Inclusione e Speranza**.
È un progetto ambizioso e nobile, che richiede **dedizione**, **passione** e **impegno**.
Il centro vuole essere uno spazio dove le **persone con disabilità** potranno trovare **accoglienza**, **sostegno** e **opportunità per crescere e svilupparsi**.

Obiettivi del Centro:
- Creare un **ambiente inclusivo e accessibile** per tutti
- Promuovere l'**autonomia** e l'**indipendenza** delle persone con disabilità
- Offrire opportunità di **formazione** e **lavoro** per le persone con disabilità
- Favorire la **socializzazione** e l'**integrazione** nella comunità

Perché è importante:
- Le persone con disabilità hanno **diritto a una vita dignitosa e inclusiva**
- Il centro può essere un **luogo di speranza e di rinascita** per le persone con disabilità e le loro famiglie

Siamo consapevoli che è **UN GRANDE SOGNO: un progetto ambizioso**.
Il sogno finalmente inizia a prendere forma.
Il 2026 sarà un anno fondamentale: daremo il via alla realizzazione della prima struttura.

Con l'amore e la cura di tutti, può diventare una realtà.
I nostri ragazzi sono già pronti!
Abbiamo bisogno di tanti amici, **abbiamo bisogno anche di te!**



Su immobili e terreni abbandonati da anni e dove una volta vi era la Scuola agraria di Troia nascerà **il Villaggio don Oreste Benzi**, un luogo di inclusione aperto a tutti, inserimento lavorativo e ludico ricreativo per ragazzi diversamente abili.

Il progetto prevede
- La realizzazione di un Centro Diurno
- Un Centro congressi con ludoteca digitale
- Una Fattoria didattica con serra e orti
- Un Ristorante con foresteria
- Opifici vari
- Un Centro sportivo

Opere Pugliesi di Utilità Sociale
Consorzio di Cooperative Sociali

San Riccardo Pampuri
Cooperativa Sociale

Nuovi Orizzonti
Società Cooperativa Sociale

Via Mandara 34/b
71122 FOGGIA

Centro Giorgio Casoli
Via Carducci 22
71029 TROIA (FG)
Tel. 0881.970600

www.villaggiodonorestebenzi.it
info@villaggiodonorestebenzi.it



CRONACA

La polizia ferma uomo in fuga su auto rubata

Il personale della squadra volanti del Commissariato P.S. di Cerignola nell'imboccare la S.S. 16 Bis in direzione Foggia, intercettava una Hyundai Tucson di colore che viaggiava a velocità sostenuta. Gli operatori insospettiti dalle manovre spericolate adottate dal conducente, verificavano attraverso i sistemi informatici che, il veicolo intercettato risultava essere stato rubato in provincia di Bari nella notte precedente.

Acclarata la provenienza illecita dell'auto e al fine di bloccare il veicolo, gli operatori di polizia, intimavano al conducente di fermarsi senza tuttavia riuscire nei loro intenti, poiché il malfattore vistosi scoperto, accelerava ulteriormente l'andatura con il chiaro intento di darsi alla fuga, speronando in più occasioni il veicolo di servizio, generando un serio pericolo l'incolumità degli operatori di polizia. Il pericoloso inseguimento del fuggitivo durava per circa 40 km sulla statale 16 Bis, al termine del quale gli operatori riuscivano a bloccare il veicolo e ad identificare il suo conducente per un 50enne che veniva tratto in arresto, per reati di: resistenza e lesioni a pubblico ufficiale, danneggiamento aggravato, fuga pericolosa e ricettazione del veicolo condotto di provenienza furtiva rubato. Lo stesso veniva associato presso la Casa Circondariale di Foggia, a disposizione dell'Autorità Giudiziaria.

CENTRO SERVIZI PER LE FAMIGLIE

Comune di Foggia
Ambito Territoriale Sociale

San Riccardo Pampuri
Cooperativa Sociale

Servizi offerti

- Incontri protetti in spazio neutro;
- Incontri di supporto alla genitorialità;
- Mediazione familiare e attivazione Gruppi Auto Mutuo Aiuto;
- Informazione e orientamento per affido e adozione;
- Attività ludico-ricreative di animazione;
- Cine-famiglie;
- Filo diretto con gli esperti;
- Orientamento informativo ai servizi e al lavoro;
- Potenziamento scolastico;
- Sostegno affido e adozione.





Équipe

Il Centro si avvale della collaborazione di un'équipe multidisciplinare di medici e professionisti a completa disposizione delle famiglie:

- Psicologi, psicoterapeuti
- Assistenti sociali
- Avvocati
- Mediatore familiare
- Educatori
- Pedagogisti
- Mediatore culturale
- Animatori
- Medico

Comune di Foggia
Ambito Territoriale Sociale
Via Fuiani, 16 - 71121 Foggia
tel. 0881.792584
servizisociali@comune.foggia.it

San Riccardo Pampuri
Cooperativa Sociale
Via Mandara, 34/B
71122 - Foggia
tel. 0881.757204

CENTRO SERVIZI PER LE FAMIGLIE
sito web e mail:
www.centrofamigliesanriccardopampuri.it
info@centrofamigliesanriccardopampuri.i

Tutti pazzi per i social

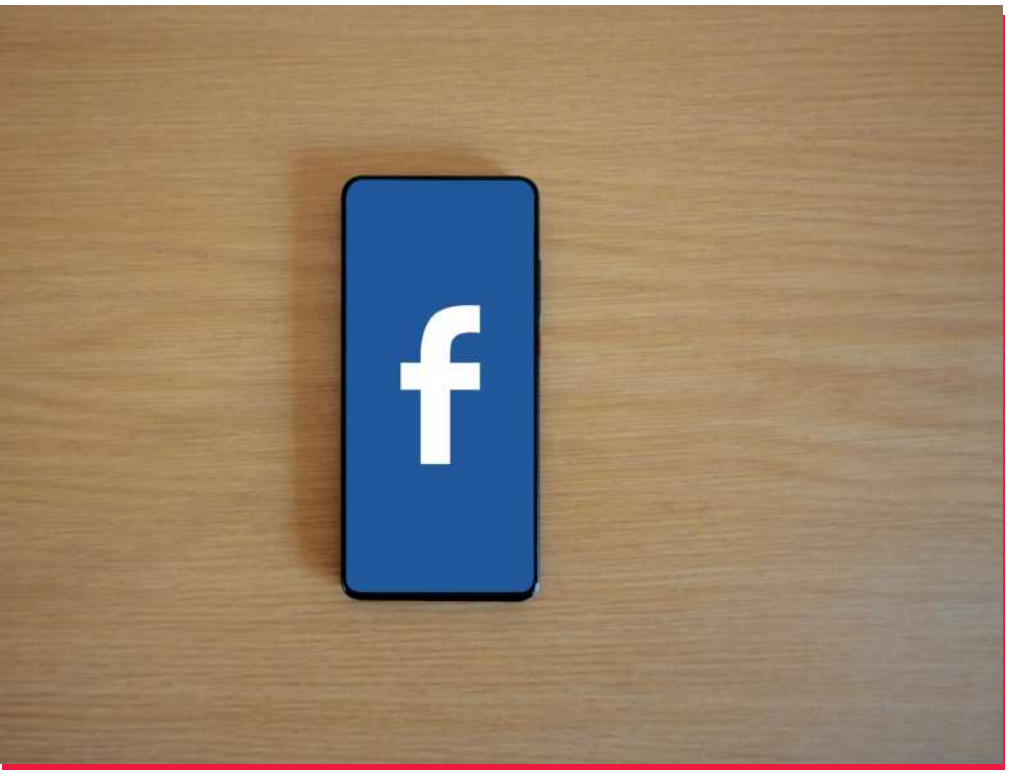

I post più seguiti e discussi di Capitanata

Social Foggia Post

Claudio Amorese è con **Giovanni Gliatta** e **altri 6**.
58 m ·

Oggi giornata di approfondimento sul rapporto Sport e attività motorie all'Università ed i suoi benefici in questo Workshop organizzato da **Università di Foggia** nella bella cornice del TENNIS CLUB di Foggia a sostegno del WTA 125 OPEN DELLE PUGLIE 2026 torneo internazionale di tennis femminile. Complimenti a **Valentina Landi** e a tutti i componenti e collaboratori del **Tennis Club Foggia** per l'organizzazione.



Giannicola De Leonardis
6 h ·

Vi aspetto!



Social Foggia Post

Comune di Vieste · Segui
28 maggio alle ore 11:05 ·

RENATO GUTTUSO a VIESTE - Organizzata dalla galleria Lombardi in collaborazione con Giuseppe Benvenuto - Torre San Felice – STRADA PROVINCIALE 53 -7 giugno – 20 settemb... Altro...



Antonio Di Corcia si trova presso **Via Da Zara**.
1 g ·

Questo è il risultato di togliere i contenitori dell'immondizia senza considerare quante famiglie abitano in una determinata zona. Sicuramente i contenitori sono intelligenti...





Bella Vita

IN GIRO PER LA CAPITANATA

www.foggiapost.com



Inaugurata la mostra di Ermanno Ariostino

E' stato inaugurata presso la Sala Rosa del Vento della Fondazione Monti Uniti la mostra personale di Ermanno Ariostino “Idee e forme di Hermann”, esposizione che propone un significativo percorso attraverso la produzione artistica dello scultore legato alla Capitanata e apprezzato anche oltre i confini del territorio.
L'appuntamento ha rappresentato un momento di approfondimento dedicato all'arte contemporanea e alla valorizzazione di uno degli artisti che hanno saputo sviluppare una ricerca originale, mantenendo vivo il rapporto con la propria terra e confrontandosi al tempo stesso con esperienze e pubblici differenti.

4 Giugno 2026

BELLAVITA

UNA CITTA' CHE BRINDA

WWW.FOGGIAPOST.COM

Vieste

Si è conclusa con una straordinaria partecipazione di pubblico, operatori del settore, giornalisti e appassionati la settima edizione de La Vieste en Rose, l'evento che ha inaugurato simbolicamente l'estate pugliese attraverso il racconto del vino rosato, delle eccellenze gastronomiche e dell'identità mediterranea del territorio.

Il claim scelto per questa edizione, "Una città che brinda", ha trovato piena espressione lungo le vie del centro storico di Vieste trasformato, per una sera, in un grande percorso sensoriale tra degustazioni, cultura del vino, musica e sapori autentici. Un appuntamento che rafforza il ruolo della "perla del Gargano" nel panorama enoturistico nazionale, confermando Vieste come destinazione capace di coniugare bellezza, accoglienza e cultura enogastronomica.

La manifestazione ha riunito circa sessanta cantine provenienti dalla Puglia e da altre regioni italiane



Il Presidente della Provincia di Foggia e Sindaco di Vieste, Giuseppe Nobiletti, ha evidenziato il valore strategico della manifestazione per il territorio, ribadendo la volontà di fare di Vieste non soltanto una meta balneare, ma un punto di riferimento per la cultura enogastronomica del Mediterraneo. «La Vieste en Rose è il modo in cui Vieste apre ufficialmente la propria estate, con una visione sempre più ambiziosa. Giungere alla settima edizione con una formula rinnovata — una collaborazione inedita con Gambero Rosso e la presenza di giornalisti e operatori da tutta Italia e dall'estero — conferma che la strada intrapresa è quella giusta. Vogliamo che Vieste sia riconosciuta non solo come meta balneare, ma come un punto di riferimento per la cultura enogastronomica del Mediterraneo. Qualità, identità territoriale e apertura al mondo: questa è la nostra dichiarazione d'intenti», ha affermato Nobiletti.

IL 27 E 28 GIUGNO A VIESTE ARRIVANO LE STELLE DEL QUEEN BEACH VOLLEY SERIE A

di Redazione

le spiagge di Vieste si preparano ad accogliere uno degli appuntamenti più attesi dell'estate: il King & Queen Beach Volley Serie A, in programma il 27 e 28 giugno, un evento che unisce spettacolo sportivo, promozione del territorio e grandi protagonisti dello sport italiano.



La kermesse si svolgerà sul tratto di spiaggia libera a nord dello stabilimento balneare Paradiso Selvaggio sul lungomare Mattei. A rendere ancora più prestigiosa la manifestazione sarà la presenza di ospiti d'eccezione tre medaglie d'oro olimpiche in carica come Monica De Gennaro per la pallavolo, Francesca Lollobrigida per il pattinaggio e Valerio Vermiglio protagonista di una straordinaria carriera con la Nazionale italiana di pallavolo. Monica De Gennaro, detta "Moki", è la più forte libero al mondo e simbolo della pallavolo azzurra. Si è affermata come libero di riferimento a livello mondiale grazie alle sue eccezionali qualità difensive, alla precisione in ricezione e alla continuità di rendimento. Con la nazionale italiana ha conquistato i massimi traguardi, tra cui l'oro ai Giochi Olimpici di Parigi 2024 e il titolo al Campionato Mondiale Femminile FIVB 2022, oltre a numerosi successi nazionali ed internazionali con le squadre di club.

A premiare i Re della spiaggia ci sarà anche la regina dei ghiacci Francesca Lollobrigida, plurimedagliata olimpica e punto di riferimento dello sport nazionale. Dopo i successi nel pattinaggio in linea, si è affermata a livello mondiale nel pattinaggio di velocità su ghiaccio. Medagliata olimpica a Pechino 2022, ha raggiunto il culmine della sua carriera ai Giochi di Milano Cortina 2026 conquistando due medaglie d'oro. Simbolo di determinazione e talento, è considerata un modello di eccellenza sportiva e una delle protagoniste più amate dello sport italiano. Valerio Vermiglio, ex palleggiatore della nazionale italiana di pallavolo, è stato tra i protagonisti della "generazione d'oro" azzurra, con oltre 300 presenze in nazionale, l'argento olimpico ad Giochi Olimpici di Atene 2004 e due titoli europei nel 2003 e 2005. Dopo una carriera di successo nei club italiani ed europei, oggi si dedica alla formazione dei giovani attraverso la Valerio Vermiglio Volley Academy, promuovendo non solo la crescita tecnica ma anche valori come disciplina, fiducia, spirito di squadra e gestione dell'errore. Collabora inoltre con la FIPAV nei progetti giovanili, tra cui Volley S3. Nei giorni precedenti al King & Queen Serie A terrà a Vieste un camp gratuito di beach volley dedicato ai giovani.



La loro partecipazione, voluta fortemente dall'assessore allo sport Gaetano Desimio, rappresenta un'opportunità unica per promuovere Vieste come destinazione capace di attrarre eventi di livello nazionale e internazionale, confermando la sua crescente vocazione al turismo sportivo. Il King & Queen Beach Volley Serie A non sarà soltanto una competizione di alto livello, grazie ai campioni della SuperLega e della Serie A femminile, ma una vera festa dello sport aperta a residenti, turisti e appassionati. Le immagini delle sfide sulla sabbia, trasmesse da Sky Sport con 20 ore di trasmissione, con lo sfondo unico della costa viestana, contribuiranno a valorizzare il territorio e a raccontare al grande pubblico una destinazione che sa emozionare in ogni stagione. Grazie alla presenza di campioni amati dal pubblico e alla capacità di ospitare eventi di grande richiamo, Vieste si conferma una delle mete più dinamiche del panorama turistico italiano, un luogo dove la bellezza del mare incontra l'energia dello sport e dove ogni evento diventa un'occasione per scoprire le eccellenze del territorio. Il 27 e 28 giugno alla Beach Arena Paradiso Selvaggio, Vieste vi aspetta per vivere da protagonisti due giornate di grande sport, spettacolo e passione nel cuore del Gargano



TI PORTIAMO OVUNQUE NEL MONDO.

Siamo viaggiatori ancor prima che persone.
Abbiamo percorso milioni di chilometri
e vissuto anche il più piccolo angolo di paradiso,
ridisegnando il modo di viaggiare:
dal lusso senza limiti alle soluzioni più flessibili.

Il tuo viaggio su misura comincia su **raemiviaggi.it**

RAemi™ VIAGGI

Lasciati ispirare!

Sport



QUANDO SARANNO ULTIMATI I LAVORI ?

STADIO ZACCHERIA IN ATTESA CHE VENGANO ESEGUITI I LAVORI

Completati, faticosamente, solo i lavori per il settore ospiti

Di Redazione

Il piano di restyling dello stadio Pino Zaccheria ha faticosamente raggiunto il primo obiettivo. Gli interventi inseriti nel maxi-finanziamento PNRR da oltre 2 milioni di euro hanno portato a termine la totale rifunzionalizzazione della Curva Nord, ma solo per quanto riguarda il settore dedicato alle tifoserie ospiti. Dopo la risoluzione del vecchio contratto d'appalto avvenuta a inizio 2025 per inadempimenti e il successivo subentro delle nuove ditte, il settore è stato completamente riqualificato. Con la fine della stagione calcistica, l'attenzione del Comune di Foggia si sposta ora sul cronoprogramma estivo, che prevede l'apertura simultanea dei cantieri negli altri settori dell'impianto di viale Ofanto. L'obiettivo finale resta l'adeguamento agli standard nazionali e l'innalzamento della capienza complessiva. Il progetto esecutivo prevede una serie di interventi massicci per estendere la capienza finale dello stadio a circa 15.800 spettatori. Non molto per uno Zaccheria che conteneva 35 mila spettatori, ma più che sufficiente per il momento calcistico rossonero.

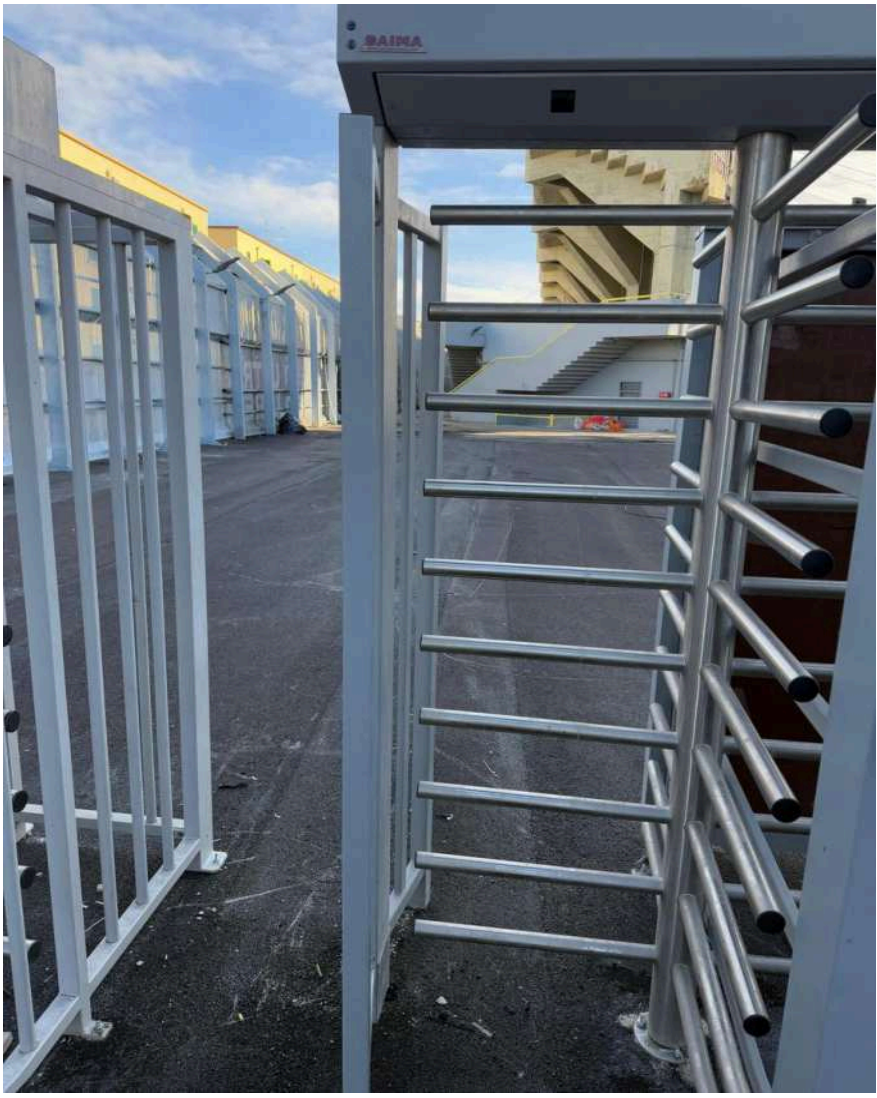

I lavori dovranno poi riguardare la Curva Sud e la Tribuna Est con il risanamento del cemento armato, miglioramento delle vie di fuga e installazione di sedute numerate a norma di Lega, a cui si aggiungerà l'estensione del sistema di videosorveglianza a circuito chiuso a tutto il perimetro dello stadio e la ristrutturazione dei blocchi bagno rimasti nei settori locali. Insomma, a giudicare dal tempo perso e dalle lentezze burocratiche, per portare a termine questi lavori si corre il rischio di impiegare più tempo rispetto a chi sta realizzando un nuovo stadio!

LE SOLUZIONI IN CASO DI PARTENZA DI MISTER MAIURI

Di Davide Piteo

Sembra esserci fermento sulle sponde ofantine, tanto che l'acqua del Ofanto pian piano sembra incresparsi, ma nonostante soffi un vento di novità, ad oggi non c'è ancora nulla di ufficiale, ma solo di ufficioso, perché di chiaro ma soprattutto di certo, c'è che l'Audace, è ancora alla ricerca del nuovo allenatore per la prossima stagione. Ciò quindi fa crescere il chiacchiericcio nei vicoli della cittadina angioina, dove sulla fantomatica lista del D.S. Di Toro, ora dopo ora compiano nomi nuovi di tecnici che potrebbero sedere sulla panchina ofantina nella prossima stagione. Ma nei fatti però ad oggi c'è ben poco da registrare, fatto per un nome questo si vero, ossia quello di Davis Mangia, lui come Maiuri,è lombardo nativo di Cernusco sul Naviglio, lui come Maiuri è reduce da ottima salvezza raggiunta con l'Altamura, ma a differenza dell'ex tecnico ofantino, Mangia ha solo sfiorato la qualificazione playoff. Il nome del tecnico lombardo, ovviamente non è comparso magicamente sul taccuino del D.S. Di Toro, ma in realtà era un profilo seguito da tempo dal Direttore, soprattutto perché Mangia dopo essere riuscito nell'impresa di salvare l'Altamura in un contesto di ricostruzione tecnica e con una rosa in parte giovane, ciò rafforza inevitabilmente il bilancio del suo lavoro. Ma lo stesso tecnico ha fatto chiaramente capire che non continuerà sulla panchina del team del nord barese,tale fattore naturalmente ha spinto Di Toro nel sondare il terreno con il tecnico milanese.



La voce subito si è sparsa per i vicoli cittadini, tanto da generare grande entusiasmo, soprattutto perché sulla panchina ofantina siederebbe un allenatore di grandissima esperienza con un curriculum importante. Estimatore di Sacchi tanto da affidarsi al 4-4-2, nella sua lunga carriera ha guidato: Varese,Tritium,Ivrea, Valenzana, Palermo, Spezia, Bari,Ascoli, Cracovia, Italia Under 21 e nazionale maltese, senza dimenticare i tanti anni trascorsi nel settore giovanile di: Entroria, Voghera, Meda, Fiorenzuola, Varedo e Varese, ultima tappa dell sua lunga ccarriera, Altamura,con nel palmares la vittoria del campionato di Serie D con il Varese e la conquista della Coppa di Romania con il Cracovia. Dunque un tecnico capace di lavorare sia con i più giovani,ma al tempo stesso con giocatori più esperti, un allenatore che porterebbe con se tantissima esperienza, cosa già dimostrata nella passata stagione, un trainer che risponde pienamente all'identikit del tecnico cercato in casa Audace. Insomma tanti fattori che sommati ,fanno più di un indizio, da capire però se il tecnico lombardo vorrà tornare in Puglia o emigrare altrove, ora tutto è nelle mani di Di Toro.

Foggia Post

Quotidiano serale nativo digitale

Foggia Post è un quotidiano gratuito chiuso in redazione alle ore 15 dal lunedì al venerdì. Edito dalla cooperativa San Francesco Antonio Fasani.
Direttore responsabile: Roberto Parisi.
Direttore editoriale: Carlo Rubino. Mail: redazione@foggiapost.com oppure redazionefoggiapost@gmail.com.
Registrazione al Tribunale di Foggia n.2445/2022. La collaborazione al giornale è gratuita.

Facebook

Instagram

Clicca qui sotto per sfogliare il giornale gratuitamente

#FOGGIAPost.com

#FOGGIAPost